ESTABLISHED 1872. NO. 19627 THE SHUN PAO SHANGHAI. TUESDAY NOVEMBER 1, 1927.

申報

中華民國十六年
十一月一號 星期二
舊曆丁卯年十月初八日
外埠四大張 本埠另加增刊一大張
今天本報售大洋四分
第一萬九千六百二十七號

今日大事記

▲國軍夾擊津浦線孫軍十軍佔定遠二十八軍佔宿遷
▲汪精衛李濟琛等在廣州會商時局議決召集第四次執監會議
▲魯滌平軍與楊森軍聯合由宜昌進攻武漢
▲鄂中央鈔票又復停兌
▲希臘總統遇刺

德國
柏林大學醫學博士
國家醫院醫生

胡定安 開診

診所 南京路大慶里口 電話中央四二三〇

診察時間 ▲門診 上午十一時至一時 下午五時至八時 ▲出診 上午八時掛號 下午二時掛號 〔星期日上午應診〕

胡君曾在德國柏林大學得醫學博士學位又卒業於普魯士公衆衛生學院曾充德國國家醫院及肺病療養院醫生多年經驗宏富斷症精確尤善用醫學上最新方法治療各病爲同人所深知用敢介紹幸病家注意焉

介紹人
蔡元培 王寵惠 鈕永建
楊杏佛 陳果夫 黃郛
錢永銘 屈映光 趙晉卿
趙世瑄 韋以黻 余雲岫
潘公展 莫永貞
周由廑 周越然 張叔良 嚴濬宣

蔡慧雯妹鑒

妹離家多日我等甚爲焦灼母親日夜悲哭然此事儘可商量何故出此下策見報希即至上海愛而近路成德里六百九十五號半姑姐處接洽可也 兄仲衡啟 A1831

黃楚九翔辦的

萬年公墓

一切公開並非營業 欲定穴者請來接洽

楚九於前數年，在滬西漕河涇地方，購地一區，建造家塋，嗣以餘地甚多，凡至親好友之欲卜葬於斯者，亦可分讓，因定名曰親睦公園，位置幽靜，交通便利，樹木幽深，圍牆繚繞，大門以外，兩亭翼峙，左名望雲，右名欽月，翁仲石馬，分列兩旁，氣象軒昂，規模宏肅，茲特大加開放，公諸同好，改組爲萬年公墓，並擬絡續購添地基，擴充墓穴，所有公墓事務，以及欵項賬目，一切公開，將來交由董事會經理保管，且改組以前，所購地畝，及一切建築物，均由楚九個人出資者，亦自願全數助入園中，並不收回分文，其董事會係召集葬戶家屬組織之，俟全園定穴達八成以上時，即行召集，凡葬戶家屬，均有選舉及被選之資格，以昭公正，而垂久遠，公墓地址，在漕河涇東首，由法租界經徐家滙路，過謹記橋，轉斜土路，一直即達墓門，車馬均可直達，公墓事務所，暫設愛多亞路二百五十號知足廬內，諸君如逕赴公墓參觀，可由觀門人領看，如欲定穴，請惠臨事務所接洽爲盼，章程函索即寄，

開心新記影片公司

著名新片

十三號包廂（原名）奇怪石

今日在六馬路中央大戲院開映爲最後一天
明日起在北四川路海寗路新中央連映四天
詳細情節請閱戲目

寒冷咳嗽

年老或虛弱少年，肺氣衰頽，冬令寒風四起，肺部受寒冷侵伐，乃咳嗆大作，此病俗稱「冷嗽」！

惟有服 痰敵藥片……

確係對症之奇藥；蓋此藥能驅風寒，潤肺經，消痰止咳，試服一二瓶，可以完全斷根，永不再發，

◉大瓶大洋二元；小瓶大洋一元◉

凡購貨滿洋一元者，即贈大世界游劵一張，南北支號同一辦法

上海四馬路東 中西藥房 發行

天地交泰 得孕之期

橙黃橘綠，一年佳景在小春，所以十月乃天地交泰之期，兩性調和，最易得胎！惟必先忌行房事半月或二十天，先自靜心服藥，除去體內一切隱病，如遺精，陽萎，早洩，冷精等，蓄養既充，然後同房，當必百發百中矣。

雄壽丸 爲專治陰虧腎虛陽萎精滑等病之聖藥，於此種子尤靈，諸君如欲使尊夫人得胎，倍增家庭快感，請在此小陽春時，速服此丸，一索得男，可操左劵。每瓶三元

上海羅威公司發行 上海三馬路中法大藥房總經理

新新公司 冬季大減價 廿一天

先施公司 冬季大減價 廿一天

夏曆十月初八日起

上海緒綸綢緞大公司 冬季大減價 預告

夏曆十月初十日起三星期

北市 老九章 大綸 老介福 老九和 老九綸 大盛

南市 大昌 何恆昌 大成

戌A 2475

歡迎參觀各種飛艇兵艦

敬啓者現由法國新運到五色圖樣紙數千種可作手工界拼湊成件以作消遣觀玩之用而學校學生更可借此以練習智慧每種可依圖樣剪下對照號數膠水粘成飛艇兵艦宅第林舟車器具等物美麗異常趣味無窮與時賢紙不同計有飛艇兵艦第大號中號小號五種有志研究美術者請來一試附索手樣工子須附郵票五分 地址上海南市蓋家濱火政會東首謀命興社啟 A3481

沈觀成 兪英龍 徐錫齡 啟事

鄙人等現承甯安保險公司之聘任爲華經理職務茲定於陽曆十一月一號正式接手特此登報通告以後各貴保戶如有一切保險事務及遷移批改等項請至漢口路七號中南銀行樓上甯安保險賬房接洽是荷 A5380

萬福醫院 戒烟 一瓶斷癮 遷移特價

本院前在京都專門包戒鴉片煙癮發行斷癮一瓶水和平王道不攙毒質毋須住院照常辦公毫無痛苦峻吸終服無論男女老幼遠近函購一瓶保險穩妥戒除原有霞飛路院址狹小特遷移法租界萬山路巡捕房對面新造三層高大洋房茲遷移伊始適值煙禁森嚴爲普及除孬起見自十月廿六日起特將一瓶斷癮水減價一星期每瓶照原價八五折扣外埠照寄出郵印患癮君子有志戒除者仍請認明紅色方形雙鈎福字商標仿冒必究函索章程寄包戒另訂郵寄加一

價目 斷癮一瓶水 原價一錢八元 多一錢加二元 五錢以上遞加四元（八五折）

上海 法租界萬山路巡捕房對面二百十號 萬福專門戒煙院 乙A6034

上海 先施公司對面 愼昌鐘表行 正式開幕 大減價 大贈品

十月初五起 十月念六止

六大優點

（一）本行經售之貨係直接向外洋名廠定造價極低廉
（二）本行以信實經商一律實碼並無折扣素與無欺
（三）凡購本行鐘表滿洋三元者奉贈日常用品
（四）贈品係三星廠出品之雙毛枕套毛巾等類
（五）所購之鐘表無論本外埠皆可修理並不取費
（六）本行分門市函售兩部外埠函購回件迅速

九號14K18K占變騎馬大小介子相同 每只實洋一十元
三號本牌火車表 每只實洋二元八角
二號亞米茄明表 每只實洋十二元五角
七號14K雙騎馬金手表 每只實洋九元
五號念年夾金騎馬金手表 每只實洋十三元
八號18K長方黃金手表 每只實洋二十二元
八號18K長方白金手表 每只實洋三十二元

各埠分行：北京觀音寺 長春三馬路 吉林河南街 重慶陝西街 張家口怡安街 營口西大街 重慶新豐街 沙市滿石街 成都春熙街 長春大馬路

各埠分號均可修理 乙A584

上海南京路盆湯弄口 時新昌 綢緞顧繡呢絨洋貨局

擴充營業 添設時裝皮貨部

本號自創設以來對於採辦各種衣料繡件服裝飾品可謂羅致新奇無美或遺晚近流行新裝本號鑒於時需不惜巨資聘請美術家以及專門技師代客精製服裝式樣美觀取費特廉是以海上閨閣名媛莫不樂就惠顧實因數年來聲譽卓著有以致之今因營業發達原有店基不敷應用新在後面鄰屋翻造三樓洋房與前面原屋相連規模地位愈形寬敞壯觀並將營業部擴充加添皮貨部派員赴莊採到各口粗細皮貨並將各種貨物分部陳列公開買價任客比較選擇茲擇於本月初八日起爲酬謝歷年主顧實事求是特別大減價三十天各種綢緞一律九扣各樣花邊一律八扣並備貴重贈品以答盛意當此殘秋已闌月屆陽春正值辦置禦寒服裝之初尚望 駕臨選擇毋任歡迎之至 乙A8546

本月初八日起 大減價三十天

電話中央三一六四號

萬昌長皮貨

上海北門口新第一家

四週紀念 大減價 十月初五起

標明價碼 歡迎參觀 貨價不合 包退還洋

美國自動電器公司 郎國楨啓事

鄙人已於去年脫離中國電氣公司關係現任美國自動電器公司中國分公司職務如蒙各界通訊請寄上海四川路一百四十二號美國自動電器公司爲盼

上海四川路一百四十二號 電話中央六一一五號 西文電報掛號STROWGER 華文電報掛號五二六一

敝公司在美國芝加哥創辦自動電話器製造廠已越四十年專誠承辦歐美各國及日本自動電話公司機器現因推廣遠東營業起見特聯絡歐美著名電器及電料製造廠家來華設立中國分公司並延聘前中國電氣公司協理郎國楨君爲總經理各界如需辦電氣事業或購買各種人工或自動電話機交換機鉛包電綫及各種電料者隨時接洽或通訊敝公司當代計劃一切並竭誠答覆也

振大海味行通告

本行對於各商號客帮往來銀洋貨款概送本行蓋印回單爲憑凡茲有本行之徒各買客行人員在外撞騙銀洋貨物等情概不負責特登申報新聞報兩報聲明 甲A5363

女光股份有限公司籌備處 女子理髮專科學校 遷移通告

啟者敝處因新遷至法租界霞飛路十四號房屋不敷應用已遷移至新法租界霞飛路三百四十號 凡有接洽者與敝處接洽 [illegible] 乙A5955

美商高登洋行啓事

本行現聘張君有文任華總經理已於陽曆十一月一號接事所有一切事宜請各界隨時與張君接洽是幸 乙A5990

梁宅敬謝來賓啓事

夏曆十月初三日爲舍妹秀珍于歸之期辱承諸君惠臨並賜隆儀殊深感荷惟恐招待或有不周特此登報道謝並誌慚忱 嚴命梁伯華謹啟 乙A3490

福昌煙公司啓事

昨承本公司外埠各地同行世界遊藝場聯行 [illegible] 乙A3474

九九歸原

世事無一不由數目而成、亦無一不由算計而定、（此等無論何種事業、通盤籌劃、進行之後、無論如何擴張、其數目多至不可計極、然決無不可以歸原之理、）苟一分析、等於乘除之九九可以歸原、本會儲戶全會的總數、以儲款準備金的總數、以及發出獎金的總數、收款成績、世人以爲無非明示九九歸原之真相、依上月而論、全會之儲戶、已有七萬二千餘、發出獎金已逾二十一萬六千餘元之鉅款、儲款保障之準備金、已有二千一百四十萬元有餘之成數、特獎一項三萬六千餘元、頭一二三四等獎、每種各有三十六個、如此鉅大之數目、而仍能厘然不亂、所以世人盡認爲可靠之機關也、世有立志儲蓄而深明數學之原理者、願一注意及之、速來本會入會、此佈 詳章函索即寄

上海法租界愛多亞路七號 萬國儲蓄會啓 乙A584

九華綢緞商店…敬請…顧客公同抽籤

敝商店向抱薄利多賣主義・及貨美價廉・花色繁多・三種特點・久荷各界贊美稱許・最近又由各地名廠・運到精美貨物數百種・價目比衆不同・當茲秋末冬初・正需購辦衣料・敢請諸君惠臨一試・當知不謬・且敝商店前爲酬報惠顧諸君盛意起見・特將陽歷十月內之日期（除雙十節外）・用抽籤法・贈送貨品一天・業已登報通告・茲定於十一月二號下午一二時・在敝商店二樓・當衆開籤・務祈惠顧諸君賁臨監視・無任盼禱・再陽曆九月內抽籤之際・曾蒙陸先生及徐吳潘三女士・當衆抽得九月廿六一天・爲贈送期・持有此日發票之顧客・得向敝商店兌取貨物・不收分文・信用昭著・衆所共知・現除已陸續來店兌取者外・尚有少數・仍未見臨・用再延長五天・至十一月五號爲止・過期作廢・特此附告・（地址）南京路望平街斜對（電話）中六五三一 戊A3566

寗安水火保險公司 通告

本公司經理英國司克治佑衛保險公司洋文名稱 Scottish Union & National Insurance Co. Ltd. 該公司始創於西歷一八二四年來華已有三十五年之久資本及公積金總額共一千二百萬金鎊信用素著賠款迅速早荷各界所稱許無待贅述今由本公司經理永保本外埠各大廠號棧房水火兵險汽車等險茲特聘請俞英龍沈觀成徐錫齡三君爲華經理如荷各界賜顧請與俞沈徐三君接洽無不極誠歡迎特此登報通告務希鑒是荷 地址漢口路七號中南銀行樓上 電話中央六五五六 六五五九 公啓

上海煤炭業公所公會爲同業公議火爐煤市價謹告各用戶均鑒 聲明

下列價格自西曆一九二七年十一月一日爲始

特別東京	每噸洋三十七元
東京煤	每噸洋三十六元
海豐白煤	每噸洋三十四元
中國長城白煤	每噸洋二十四元
中國膠州白煤	每噸洋二十四元
中國柳江白煤	每噸洋十九元
特別烟煤	每噸洋二十四元
房子頭號煤	每噸洋二十二元
房子二號煤	每噸洋二十元
廚房頭號煤	每噸洋廿二元
廚房二號煤	每噸洋二十元
廚房三號煤	每噸洋十八元
水汀統煤	每噸洋十七元
水汀二號煤	每噸洋十五元
水汀煤屑	每噸洋十四元
火爐二號屑	每噸洋十三元
火爐柴	每洋二十個
炭	每件八角

商賈兄鑒

啓者弟已到滬有事面洽請示住址或駕敝寓盼切 養啓 望志路仁壽里十五號 甲A5250

江萬平會計師 江一平律師 事務所增設地產經租部 聘狄芝生君鄧伯庸君爲主任

茲因本事務所地產經租部事務繁劇特聘狄芝生君鄧伯庸君主任其事以後如有房地產買賣經租押款等事託本部代理者請逕函或電話接洽 [illegible] 四川路五十六號 電話中央一四五六 乙A5943

瑞記麵粉號緊要通告一

敝號張數號碼分送各銀行錢莊請其注意如遇有人將此項棧單前來抵押款項切勿收受以免貽累茲特開列棧單張數號碼於下 [illegible] 乙A5643

瑞記麵粉號緊要通告二

敝號於本月廿九日上午遺失裕記莊票一張第一五九〇六號計洋一千兩又期元二百廿二兩五錢五分又源昇支票一張計十月十五期元四百四十兩又乾康莊票二二六八二號一紙初六期元一千兩以上各票除向各該莊止付外特登申新兩報及字林西報聲明如有中外人等拾得此項莊票概行作廢特此通告諸希公鑒 乙A5644

上海特別市商民協會醬酒業分會敬告店東經協理等通告第三號

工會取消此項布告所有悞入職工會之各店主經協理等一律聽其自由退出並發還志願書以便改入商民協會去後茲准工統會復函內開查照商民協會醬酒業會「又」函開「據報醬酒業職工會前由退出改入醬酒業會准函前由除飭令該職工會更正外相應函復即希查照等由准此合亟解釋如果醬酒業店主及經協理致商民協會理一切「其利益近於資本方面」者業經本會據情函請工統會令飭該業職工會更正是項布告並令飭遵照辦理外相應函復即希查照等由准此合亟解釋如果醬酒業店主及經協理人等悞入職工會者准其自由退出加入商民協會 [illegible] 乙A5954

上海英美煙廠罷工工友請向下列指定地點去登記

（一）指定登記地點 閘北石橋英美烟廠工會老廠 浦東春江碼頭六區黨部第三新廠 浦西虹鎮第三英美烟廠工會第二廠

（二）本會專辦理此次罷工工友登記事宜（一）自十一月一日起至三日止每日上午九時起至十二時止下午一時起至四時止凡我罷工工友須帶同銅牌前往指定登記地點登記並由本會發給救濟證（甲）尚未罷工之工人（乙）不良工友不守秩序者（丙）無銅牌者（丁）歷年之失業工友（四）本火輪船及其他附屬部工友向各間頭目領取救濟證（五）各間總管職員各間做工服職員各間頭目請往花園石橋英美烟廠工會報名以便協助辦理登記事宜 上海英美烟廠罷工工友後援會啟 戊A3565

上海浦西怡和碼頭棧務工會第一分會警告破壞工會份子

敬啓者本會自受工統會指導組織成立以來對於會務進行不遺餘力詎料不肖份子從中破壞今奉工統會令本會特告本碼頭工友凡未加入本會者迅速覺悟已加入者應遵守會章否則以最後手段對付之除呈函工統會組織科核辦外理合忠告諸希垂察 甲A5238

浙江戒烟藥品專賣處中興公司通告第七號

本公司遵奉部令即日正式開辦查確務望

定承辦各縣分處已有多數陸續至本公司領取委狀鈐記並照章領取藥品原料在案惟尚有少數未能依限至本公司領取原料者趕速備齊欵項親臨本公司領取期迫限促幸勿遲延致誤特此通告　辦事處在愛多亞路九十七號樓上

余煥章啓事

煥章奉江蘇全省戒煙藥品專賣處令委爲丹徒縣戒煙藥品專賣分處長即日前往任事此啟　甲A2835

江浙捲烟統稅總公棧通告

本公棧由華商各烟廠公同組織並訂立簡章呈請國民政府財政部在案現奉財政部核准協助江浙捲烟統稅局辦理烟稅公印花等事並准於十一月一日正式成立在九畝地新舞臺隔壁開始辦公特此通告　乙A5646

吳凱聲律師受任新森記營造廠竺二祖鴻君常年法律顧問

本律師茲受新森記營造廠竺二祖鴻君聘爲常年法律顧問嗣後如有破壞該廠營業侵害竺君名譽及一切法益者本律師當盡依法保障之責此佈　事務所南京路三十六號電話中央五九三〇　乙A6030

吳凱聲律師受任崑崙烟公司常年法律顧問

陳文祥　茲據崑崙烟公司委任本律師爲常年法律顧問嗣後如有人毀謗該公司名譽營業或敢冒用崑崙烟公司牌號香烟商標及侵害其他一切法益者本律師自當依法提起訴究決不寬貸此佈　律師事務所南京路三十六號電話中央五九三〇　乙A3306

陳則民律師代表周耕記賬房催告鎖業公司鄭玉記速來房租事

頃據敝當事人周耕記賬房聲稱鎖業公司鄭玉記租住香粉弄六十三六十四號房屋每月租金九十元八角自本年五月起至九月止計欠五個月租洋四百五十九元十月初二日忽接該公司鄭玉記來信謂爲付租故而遷避欠租五月日後如數奉還所有欄窗生財請即速管並將房屋另行召租並將生財估計九十元以償租金外尚欠洋三百六十九元請爲催告等情並將原信附交前來爲此登報催告務望貴公司速將前項租洋三百六十九元於三日內至本律師事務所料理清楚以便結束幸弗延誤是要　事務所北京路六四號電話中央九八〇二號　十月三十一日　乙A3482

律師陳兆祺代表施文達等懸賞訪緝崇明巡官張因培啓事

頃據施文達楊存仁施志鵬聲稱前充崇明油車橋巡官張因培秉性貪污犯案被控畏罪潛逃經具狀崇明縣公署奉批准由文達等採訪行蹤密告指拿以憑歸案訊辦等因在案查張因培一名又名小牛崇明口音五短身材面帶烟容案發後即棄職遠颺一再探查迄無下落特委本律師代表懸賞訪緝等語據此合亟代表通告如有人將張因培指交就地官廳遞解歸案者賞洋一百圓知風報信因而獲案者賞洋五十元儲款以待決不食言此啟　事務所上海小西門外學潔里口電話南市一四〇號　5358

魏道明 潘承鍔 律師代表王大吉爲追租案最後聲明

(一)租金與房屋迥不相同幸勿誤以訴追鱗章等積欠租金之案改稱房屋糾葛加之吳律師有遷移損失營業及房東壓迫等語愁有疑及鱗章欠租已被王大吉押遷致起種種誤會此用聲明

(二)該處將原址十一幢改爲八幢今假定由老租戶以從前每幢四十六元之原價爲標準縱所租者仍如破舊之屋亦應以減少幢數之比例每幢應加爲六十三元以上況新屋地租比較舊地租年祇三千餘兩者既增三倍則舊時房租六十三元之三倍其數亦浮於現收房租一百三十兩益以鉅數建築費(每幢伺止七百五十兩)其宜利亦何能不計此幢數租額有數可稽建築尤鉅未可一概抹煞而以五倍藉統之詞聳人聽聞者二也

(三)小租問題因鱗章欲獨減四百兩而與王大吉以各租戶一律未允獨異是爭點不過數目多少何能信題指爲非法耶況查去年收取租裕隆定洋之收條載明小租一千三百兩月租一百三十兩字樣由該租戶自呈案內更定爲各租戶僉認小租事後無可枝節之證據此應辯者三也多寡計較于入屋之後祇有喬遷之一途王大吉資本家另有其人地租不能短少拖欠即房租不能短少拖欠皆爲契約當然之結果此應辯者四也退租追遷定洋等皆無絲毫影響又稱七月屋未竣工云云查鱗章於去年六月進屋先行交易七月十四日正式開張如此鑿鑿確確何云欺天欺人此未可自欺者五也會以後怨不費辭諒之是幸

魏道明律師四川路一一二號中七六九七　潘承鍔律師卡德路八四號西四〇二〇　乙A6031

陳文照律師受任水菓業公所時行堂常年法律顧問

本律師現受上海水菓業公所時行堂聘任爲常年法律顧問嗣後如有侵害該堂名譽財產權利或其他法益者本律師當盡保障之責特此通告　事務所愛多亞路八號電話中央九七四一　大南門中華路一三三二號電話南市一五二六

江一平律師代表浴德池新記聲明

案據敝當事人浴德池新記遞稱茲奉上海臨時法院……欵執行一案前經登報公告拍賣……較高價格自應准新記公司承買合行給證准將浴德池增記全部生財交由該公司管業此際等因奉此除將前浴德池增記一切人欠欠人及發出浴券等概歸增記主人高懿庭理楚不涉浴德池新記之事等云合亟代表登報聲明諸希公鑒　事務所四川路四十八號

江一平律師受任浴德池新記法律顧問通告

本律師今受浴德池新記之聘爲該池常年法律顧問以後如有侵害該浴池營業或其法益者本律師當依法盡保障之責此佈　事務所四川路四十八號三樓電話中央六五一六　乙A5944

顧公秉律師受任戴春林子記法律顧問

本律師現由北福建路戴春林香粉號店主戴子記聘爲常年法律顧問嗣後如有假冒牌號或侵害該號營業財產名譽權利或其他法益者本律師當負保障之責特此通告　電話中央六二一五號　乙A5858

律師蔣保釐代表謝鳳藻君緊要啓事

茲據當事人謝鳳藻君聲稱三子祥之平日不受教導近下流迴來益爲其嫂及長媳侮辱背人致其妹因而死亡並將家中所有衣飾什物私行攜逃幸早日已將惟逆子祥之等種種不法予祇得即日起與之脫離關係以後在外或有親友與之銀錢往來及一切行爲概與本人無涉恐未週知特此登報聲明厥據披其辛累應請代表登報證明若有上項情事發生鳳藻概不負責云云據此合行代表通告即希公鑒　事務所北京路一〇〇號電話中央六二二九號六二三〇號　乙A5337

馮仲拔大律師證明陳鳳元袁惠馨協議離異啓事

茲據陳鳳元袁惠馨雙方聲稱婚嫁自由離婚亦自由業經協議離異嗣後男婚女嫁各聽自由特延本律師證明代表登報　事務所南四川路二二五號電話中央九六四七　乙A5684

許勤甫律師代表中國國民煙草股份有限公司通告

該公司擬出紅玫瑰香烟五種如外界有與該公司出品各牌相同者希於三日內攜帶證據來所證明以免誤會特此登報通告　事務所法租界格洛克路市隱里一一九號　乙A5862

陶嘉春律師受任胡金來君常年法律顧問

通告　胡君之名譽營業及其他法益特延本律師當依法保障特此通告　事務所南陽橋新樂里五號電話中央九八六三號　丙A984

陳霆銳大律師 潘序倫會計師 受任中華職業教育社名譽顧問謹此通告

A戊3468

伍澄宇律師代表正大煤號債權團清理事通告

現據正大煤號債權團代表等函稱前承該號債權人推舉辦理清理事宜現將結束並有要事討論特訂於陽曆十一月四號下午二時開債權會議請爲通知各債權人依期到律師事務所開會以便早日分配債欵及解決一切事宜屆時如不到會即爲默認等情據此代爲登報週知仰各債權人依期到會毋誤此佈　乙A5865

允字律師證明

伍守恭律師受任許箴士君常年法律顧問

此佈　上海事務所漢口路十四號浙江實業銀行三樓電話中央三九二三　蘇州事務所蘇家巷四十四號　乙A5677

嘉善許心途與王昌燦女士聲明解除婚姻預約

鄙人幼時由家父之友王幼松介紹與王昌燦女士訂有婚姻預約惟男女婚姻首重自由此種片面婚約本難成立今雙方同意解除婚約永遠脫離關係恐未週知特登報聲明　乙A5884

沈潤挹啓事

啟者鄙人自春徂秋肺部心臟交受病侵日益增劇中西醫士切戒勞心醫療治迄已多日無如病勢如舊精神益憊一時尚難返滬祇得再向各機關辭常務處事函均屬無從接洽恕不作答一俟恢復健康自當親爲道歉也

朱斯芾律師代表東南植業銀行訴追同公司奧華五張實名等抵押債欵一案奉上海臨時法院核准登報公示送達本案關係人張錦林張聖林

上海臨時法院公示送達……中華民國十六年十月十九日　戊A3372

許式律師受任宜興張超山君常年法律顧問

通告　本律師現受宜興張超山君委任爲常年法律顧問嗣後如有侵害張君名譽及其他法益者本律師當依法保障特此通告　事務所上海小西門外學潔里口　乙A5637

律師受任張裕泰營造廠主張裕田常年法律顧問啓事

事務所北京路六十四號電話中三八一五　乙A5161

上海租界臨時法院公告

爲公告事案據律師俞文照代表柳振芳柳振芳之妻柳俞氏及柳遂生等……中華民國十六年十一月一日　乙A5891

失單聲明

啓者敝處(即舊華亭邑)松江縣三十七保一區明三圖隨字圩號內住房一所隨房基地有四十四號中田一畝之印單一紙單戶王壽觀前經兵災遺失尚有六十七號中田三分七釐十六號中田四分二釐已將該三號併立代單一紙立契過割倘日後發現印單概作廢紙特此登報聲明　乙A5886

權柄單遺失聲明

茲有英册道契權柄單第四千三百七十一號戶名丁介侯向在新瑞和洋行掛號現因該權柄單遺失向愛多亞路四號新瑞和洋行補給新權柄單特登申新兩報聲明過此期限即以作廢無效並由敝行告白　十月二十八日　乙A4?3

謝耀祖葆生啟事

十月初三日爲小兒文元授室之期嘉賓戾止榮幸無似復荷寵賜隆儀祗領之餘愧感莫銘深恐招待未週不克踵謝殊爲歉仄特登申新兩報鳴謝盛意聊表下忱諸希垂鑒　乙A5687

汪洋辭別親友

鄙人在滬三載學問淺薄蒙諸親友時常指教感激良深近鑒學問日新月異去歲即欲赴國外求學因經濟之窘困未能如願今年……不獲一一辭別特此登報辭行諸乞原諒俟回國再求指教也此啓　乙A5346

李中庸醫生病愈照常應診

戊A5586

天泰祥裕記西菸號推盤聲明

敝號天泰祥裕記西菸號推盤與和記接手一切人欠欠人均歸裕記自理與和記無涉並有裕記名下以前担保等一概取消無效特此登報聲明　天泰祥裕記西菸號主居瑞伯啓　乙A5162

緊要啓事(受盤天泰祥西菸號)

鄙人受盤天泰祥裕記……自行理楚概與和記無涉　天泰祥和記西菸號啓　乙A5662

中國龍華烟草公司啓事

本公司出品硬殼十支仙駝牌香烟市上早已行銷又出十支遊船牌香烟如同業之牌號與本公司出品之牌名相同者限三日內携確實證據前來聲明　通訊處虹口東有恒路二千三百十六號門牌　甲A5245

交通烟草公司新出鴻福牌露佈

啓者本公司應社會之需要特添出新牌一種是項商標選擇上等原料不日出品如同業有已是項商標者務於三日內持證來本公司聲明可也　本公司法租界平濟利路　乙A5680

歷代名人書畫展覽會開幕通告

啓者本會茲有著名收藏家願將歷年所藏各朝名人書畫出讓並標明最低價目陳列於靜安寺路跑馬廳對面同福里第一百二十八號　展覽時間上午九時至十二時　下午一時至六時　日期陽曆十一月初三日起至十六日止但因精品多件限於地位準於三日更換一次諸君賞臨參觀無任歡迎之至　乙A5510

中華教育文化基金董事會通告

北京南長街二十二號

本會爲促進科學研究起見於本年第三次年會議決設立科學研究補助金及科學教授席二種甲種名額五名每名年給補助金二千元至四千元乙種十名每名年給補助金一千元至二千元凡合於本會所定兩種研究員之資格欲藉本會補助以從事科學研究者可依照本會所定格式提出聲請書以憑審核至科學教授席……截止期送到者應歸第二屆辦理關於以上兩項詳細規程已印就函索即寄　戊A3496

上海銅鐵機器公所通告

本公所自陰曆九月初十日開票選舉董事到票一百五十六張結果最多數者……特此通告　乙A5855

閔行廣慈苦兒院謹謝特捐

……

閔行廣慈苦兒院啓事

敬啓者敝院創立迄已十年成效雖未顯著……十月十日開十週紀念會……院長莊鸝慈啓　甲A5335

津浦鐵路管理局通告

查本路浦口至徐州間客車業已於……各站恢復通車……特此通告　戊A5530

招商局江安快輪

準于夏曆十月初八日開往鎮江南京蕪湖大通安慶等處各埠來回　本輪賬房啓

招商局新銘快輪

准於本月初九日禮拜三晚開往烟台天津　本輪賬房啓　乙A5657

德和祥經理富士丸快輪

准於舊曆初十晨直放海州大浦船泊泰同碼頭　甲A

上海正元銀行廣告

本行擇於十一月一日(即夏曆十月初八日)開始營業經營商業銀行業務並辦理各種儲蓄備有詳細章程函索即寄如蒙賜顧無任歡迎　經理胡朗夫　副理陳子受　行址愛多亞路三洋涇橋東第四十三號　電話經理室中央四五四五　營業室中央四五四六　乙A5682

趙同春堂五十五週紀念大廉價

三星期　陰曆十月初五至念五日止　蒙購各種藥品買一瓶送一瓶買一盒送一盒　上海河南路老巡捕房對面　乙A5583

浙江興業銀行廣告

本銀行於前清光緒丁未年設立至今已二十一年　收足股本二百五十萬元公積金一百五十四萬零五百餘元　營業準備金完全劃分　總行設在上海　分行設於杭州漢口天津北京哈爾濱　總行地址北京路七八號電話董事室中央二六三　經理室中央八四六　零號(金幣部)中央七四二三號……外洋各國均有代理處　戊A525

中華懋業銀行廣告

本行中美合辦　資本總額國幣一千萬元　實收七百五十萬元　票……儲蓄部及保管箱手續簡便特設優待歡迎　通滙地點本國各埠及日本英美各國大商埠　總行北京　分行天津漢口上海濟南哈爾濱　滬行地址南京路十一號　電話中央八六四一至八　6744

(一)本館定報價目 中國境內每月洋一元二角每三個月洋三元四角每六個月洋六元六角全年洋十二元八角日本朝鮮南洋(新疆蒙古每月洋一元二角五分)歐美各國每月洋二元七角每三個月洋八元一角每六個月洋十六元二角全年洋三十二元四角報費先惠郵票不收
(二)本報廣告刊例 「特等」登於新聞欄內每行二十七字五行起碼每日每行一元四角 「頭等」登於封面及時評前以二行起碼每日每行一元四角 「二等短行」登於緊要地位以三行起碼每日每行九角 「二等長行」登於後幅以六十字起碼如超過六十字以十五遞加登於自由談下以三百三十字起碼每日每字一分二厘 「三等短行」登於普通地位(限登營業廣告)每日每字一分
●本館電話 ▲營業部(廣告及發行)中央九五號 ▲主任室中七零零一 ▲庶務處中一五二七 ▲編輯部中四六二二 ▲採訪部中一五七七 ▲總主筆室中一五七六 ▲總理室中一五七六
本館設在上海漢口路二十四號始創自同治十一年即西曆一八七二年……中華郵政特准掛號立券按照總包特別優益寄遞之報

本館要電

⊙國軍猛攻蚌埠

▲十軍一部入定遠 ▲二十六軍佔宿遷

南京 國軍北伐消息、白崇禧由門台子來電、一軍四十軍與右翼十九軍二十七軍、猛烈進攻固守蚌埠之敵、李宗仁抵合肥、即督師向隴海路進攻、二十六軍長陳焯來電、二十九日佔宿遷、敵向徐州退、第九軍大部已抵明光、(三十一日下午五鐘)

⊙浦鎮 十軍息、陷日津浦路左右兩方面、同下進攻令、正面十軍一部、已轉入定遠、

⊙浦鎮 定遠倫日會有小衝突、駐滁九軍聞訊、即日開赴定遠、肅清殘敵、(三十日)

⊙浦鎮 津浦路工程處、已籌備架設鐵船上鐵軌、備進車頭車輛用、(三十日下午五鐘)

無錫 十三軍第一師司令部、今日發出通報、謂奉第一路總指揮部通告、在宿遷之孫敵、現向三汊河退去、其警戒隊在仰花集、並謂孫軍殘部因徐州西部吃緊、現向徐州撤退、(三十一日下午十鐘)

常熟 三十一晨駐常十七軍二師五團全團官兵、開拔至澄、乘輪渡江、逕至海安、暫駐待命續進、第四團一日開拔、師部及特務營二日開拔、師長杜起雲今午召集各部下級官佐、至師部訓話、勉以行軍第一須注意紀律精神、(三十一日下午十鐘)

⊙首都政聞

南京 新任江蘇民政廳長茅祖權一日就職

南京 江蘇省黨部組處理工潮委員會、推繆斌沈競蔣子英楊思禮陳佩忍爲委員、又推葛建時繆斌楊思禮曹寅甫劉川爲製定全省各級黨部計畫及工作步驟起草委員、

南京 財部派習文德爲安徽財政特派員、郭懋鳴爲浙江煤油特稅副局長、胡嘉祈邵志長爲滬特欵籌辦局會辦、何毅爲贛禁烟局長、肅玉諧副局長、(三十一日下午四鐘)

南京 滬甯路夜車時刻、交部頃下令更改、

南京 蘇司法廳結束、三十一日即停止辦公、(三十日一下午五鐘)

⊙晉奉戰事之京訊

▲涿州方面戰事劇烈

北京 官訊、奉軍新計畫、對石莊柴堡主守、用重兵攻涿、俟涿下後、以優勢兵力追擊涿水易州西陵紫荊關淶源、而規代郎等語、

北京 京綏車近日張京間照開、每次收入四百餘元、尚不夠用煤、京漢車雖售石莊票、但尚無能到目的地者、昨石莊北行車、尚未到、但涿州附近鐵路、并無障碍、

北京 官息、京石車可通、所以未到之故、因過涿須在夜間、加快速度、方可通過、昨夜北行車赴涿、涿城放砲、未受損傷、

北京 官息、涿州昨晚有激戰、預定今日夜總攻擊、又息、第二十九軍戢翼翹部、將開涿州、又第十軍王樹常部、開至松林店、

北京 張景惠昨奉命赴京東薊縣等處、收編潰軍、巡察形勢、(三十一日下午九鐘)

⊙粵垣時局會議

▲汪精衛等通電召集四次執監會 ▲粵省公債財廳決先還二百萬

香港 各要人三十日在葵園會議後、由中央委員汪精衛李濟琛何香凝李福林陳樹人陳公博甘乃光發出通電、略謂、四次執監會議、宜在廣州召集、望中央執監委員齊集廣州、尅日開四次執監會議、將黨政軍問題、予以正當解決、在全體會議未足法定人數以前、中央執監兩常務委會及秘書處等、均照常辦公、庶黨的中樞不致動搖、已即日在廣州成立中央執監委員通訊處等語、

香港 葵園二十九日會議、汪精衛李濟琛等列席、結果㈠恢復中執常務委會、負起二次全國大會賦與中執監最高職權、㈡恢復中執常會後、立即恢復國府、㈢由中執常會於最短時間、召四次全體執委會議、至討唐問題、俟中央恢復後、由中央解決、

香港 黃紹雄電告最遲一日可抵省、

香港 朱家驊電告戴季陶、已允回粵、

香港 財廳因前向商界借公債千萬後、商店因此倒閉者、時有所聞、決先還二百萬、

新到德國膠精
此膠精性最强乃德國化學出品偽斷戰時用以膠合飛機厥功甚偉舉凡船舶木器皮件鋼鐵製造建築工程等一經此精膠牢固不受水浸日曬永不脫裂 用法簡便 本號新到現貨批價極廉用法說明書備索 家如需膠精樣子請付郵五分 上海北京路濟遠里三十號祥記啓

大昌包車 出品紀念
奉送包車照會 外加照碼九折
每部價值一四五兩
大昌車行 愛多亞路大世界西 電話中央三三三四

上海南京路拋球場
麗華公司
大減價二十天

⊙湘鄂討唐軍四起

▲許開鳳師將攻常德 ▲陳堯鑑部進逼漢陽

宜昌 四十三軍李燊、早與第二軍及楊森部切實聯合、一致討唐、現第二軍與李部由宜昌進攻武漢、並電令駐大庸永順之許開鳳師、協同陳渠珍部、由湘西進攻常德、

南京 四十三軍李燊、派該部參議譚毓知趙邦代表來寧、向當局報告該軍與魯楊兩部、協同出兵討唐情形、業已抵滬電寧、謂不日來寧晉謁、(三十一日下午五鐘)

南京 國軍討唐消息、朱培德二十八日戌刻電、由湖口上竄、敵軍約千餘人、經王軍長截獲、繳槍八百餘支、彈二十餘萬發、湖北反唐之省防軍陳堯鑑部、佔侏儒山、將進迫漢陽、魯滌平部第二軍、已由宜昌聯合在襄樊之方振武軍向武漢進擊、廖湘芸軍反攻郴永、(三十一日下午五鐘)

⊙新編軍將棄泉州

廈門 泉高義楊漢烈連日大索細載、運安溪、有棄泉意、(三十一日下午十鐘)

廈門 抵塗嶺係陸隊林壽國部、十一軍尚未到、林因厦收編未進、現決裂、厦派楚泰海鷗四艦往惠、掩護林部攻洛陽橋、另派艦載陸隊擊同安趙安海揹背(三十一日下午十鐘)

廈門 林知淵三十一乘海康輪來厦、晤林國賡、授攻泉計畫、晚乘海甯輪返省、羅培初同行、聞將調楊樹莊接洽收編郭部事、郭部有仍傾海軍訊、(三十一日下午十鐘)

⊙閩事紀要

▲軍事廳即將成立

福州 軍事廳即日成立、廳長由楊主席兼、

福州 控訴院一日改高等法院、劉通林者仁均有院長望、(三十日下午六鐘)

福州 十一軍前軍長戴戟將抵閩、

福州 市黨部三十日舉行選舉、(三十日)

福州 安海輪二十五日由泉開省、王絨塗被高爲國部刦掠一空、(三十日下午六鐘)

福州 花會首黃乾灼、三十日槍決、

福州 林赤民委員被免職、省福厦三黨部聯席議決、電促速立福厦市政府、(三十一日)

廈門 秦望山三十一日返厦、將回省、就省黨部籌備員、(三十一日下午十鐘)

廈門 許卓然在省、候陳銘樞來後回厦、

廈門 閩南二十五縣黨部聯會、市黨部及各團代表李拔英周駿烈、三十一日返厦報告福厦市黨部聯會議案、取消選舉圈定法、以票數決、請速成福厦市政府、(三十一日)

⊙中央要人之行踪

南京 譚延闓昨未返都、准今晚偕同孫科王寵惠高魯蔣作賓褚民誼等、乘專車回寧、

南京 陳調元今晚夜快車赴滬、(三十一日)

⊙北京外交要訊

▲滿蒙五路簽訂協定 ▲三國協商無線電案

北京 日方稱滿蒙問題骨子之六大鐵路、現吉會洮齊洮索大賚新林等五路、已簽訂協定、蓮黃黑因與中東路有關、稍緩簽字、

北京 越南設領、法仍不允、(三十一日)

北京 英使函外部、代華中公司索代辦津浦路本息三十餘萬鎊、(三十一日下午二鐘)

北京 中國西班牙條約、下月十日滿、外部前已兩催西使議新約、西使以請示政府爲言、迄今無回答、因西人意、中外各項修約會悉停頓、西約亦不必急議、有心延宕、今日條約研究會、爲此開會、決再催西使、遂議新約、如不理屆期宣布舊約失效、

北京 日美爭辦無線電案、現美日直接商、我國退處事外、協商結果、美日雙方將菲德理三井合同條件互讓、以名義上交還中國管理、將來雙橋大電台總工程師用日人、上海大電台總工程師用美人、其餘南北各電台人員、日美均等、雙橋添派美員、上海亦派日員、現侯馬慕瑞十一起程過日後、與日政府接洽後、再來京與芳澤協商細目、(三十一日下午八鐘)

⊙鄂中央票又停兌

漢口 財委會三十布告、三十一起中央銀票停止兌現、以武陽夏三鎮房捐兩月及營業牌照捐十分之五、委託漢商會商民協會、辦理收回鈔票及國庫券鈔票、仍照法價搭二成、在市面行用、(三十一日下午三鐘)

漢口 湘省黨部呈政分會、中交鈔票、請責令十足兌現、如基金確係不敷、即應宣告破產、政分會將提出討論、按中交票折價兌現、大佔便宜、交通票多該行自發、營業亦獲厚利、故交票無人往兌、留待機會再交涉、可信交票將來尚有糾葛、(三十一日下午三鐘)

⊙錫人反對禁烟局長

無錫 無錫禁烟分局、昨日下午在通運路大東旅社內、搜查烟土、將經理張兆鎮拘去、今晨九時、又將股東張桐律師拘去、張係旅棧業及總工會之法律顧問、總工會副委員長葉桐侯聞訊後、即往禁烟局、擬將張桐保釋、未果、反欲將葉一併拘禁、各公團工廠等聞之、大爲不平、下午二時起、各工廠均停止工作、事爲俞縣長聞悉、即行函知總工會、令速開工、四時許各工廠即照常工作、縣長並至禁烟局保釋張桐、局方即將張送至縣公署、聲有收據、然後由署釋放、今日下午禁烟局長李賢忠、爲此事赴寧、請示辦法、下午七時許、縣市黨部總工會商民協會農民協會學生聯合會及婦女協會等、聯名致電南京國民政府中央黨部民政廳財政部禁烟總局等、略稱李局長在錫、違法殃民、請即撤差、改委他人、(三十一日下午九鐘)

無錫 北門外錢莊十三家、因冬防吃緊、自一日起請公安第九分局、每家派武裝警察一名守衛、(三十一日下午十鐘)

⊙青島近聞

青島 膠路局布告、自十一月一日起、拒收省行鈔票、(三十一日下午六鐘)

青島 日本北支那觀察團二十二人、三十來青、三十一去濟、(三十一日下午六鐘)

青島 戒烟局不日成立、係牌照稅局兼辦、

青島 昨法輪進口、由呂宋載來軍火二百餘箱、當晚運濟、(三十一日下午六鐘)

⊙京津雜電

天津 直省預徵十七年下忙糧租、作爲維持省鈔基金、一律徵收現金、指定中國銀行爲代收機關、(三十一日下午一鐘)

天津 大名道尹梁維新調省、以趙恩慶接署、(三十一日下午一鐘)

北京 今日鄭謙赴津、(三十一日下午九鐘)

⊙江都新縣長就職

揚州 民政廳所委之江都縣長張士仁、三十一日抵揚、一日就職、(三十一日下午七鐘)

各社電訊

⊙各路討唐軍進展情形

▲中央社三十一日南京電 漢無線電、漢內部有劇變、人心大亂、

▲中央社三十一日南京電 湘師長吳尚發反唐宣言、並聯合陳渠珍部由常桃攻岳州、

▲中央社三十一日南京電 陳堯鑑佔侏儒山後、將進迫漢陽、

▲東方社三十一日上海消息 九江三十一日來電云、駐潯之王均第三軍除一小部隊外、開始向瑞昌附近出動、派往馬當鎮湖口方面之第五軍、亦已調回似將配備於湖北省內、何健部隊約一百名乘民船開抵九江、被第三軍解除武裝、拒絕登岸、

▲東方社三十一日上海消息 蕪湖二十九日來電云、接報武漢方面放棄安慶、甯方未受何等抵抗、二十七日午後永續楚同兩艦之陸戰隊爲首、繼之以第八軍之部隊、安然入安慶城、何健劉興劉玉春之各部隊、集中於安慶西北之桐城潛山一帶、對於甯軍之追兵、似將取由側面攻擊之策、

⊙武漢最近狀況

▲東方社三十一日上海消息 宜昌三十日來電云、奘由魯滌平軍長下動員令之宜地第二軍、現正著著準備下駛、第十師本日由陸路向沙市方面出發、又聞第六師將於明日開往下游、市內傳稱楊森軍隊將於明日入城、一般人閉戶不出、拉夫盛行、

▲東方社三十一日漢口電 財政委員會昨日發表中止銀行紙幣及國庫券之兌現、今復將交總商會整理、一方令居戶先繳武漢三都之房租兩個月、與營業稅之二分之一、以中央國庫券繳納、

▲東方社三十一日上海消息 漢口二十九日來電云、漢地總工會及市黨部乘駐漢軍隊稀少之時、藉口不足維持治安之理由、決議應恢復糾察隊、雖未實現、然足覘左傾派之漸欲伸長其勢力矣、

▲路透社三十一日漢口電 大局仍混沌、工會今日通過恢復糾察隊議案、託故武漢兵力不足、藉以維持治安、羣衆頗爲恐慌、財政處出示停止中央券之兌現、目下錢莊均閉門、上海寄來之報紙、均由郵局檢查員沒收、

⊙晉奉戰事外訊

▲東方社三十一日東京電 據本日此間所接來自天津之報告云、涿州現令城內居民避往西面山地、且有新到之晉軍援兵約五千人、於二十八日有猛戰、該城至今尚在晉軍手中、晉軍擬突出長辛店豐台、截斷奉軍之退路、在門頭溝方面、又有新加增之晉軍便衣隊、正謀反攻、在滿城自二十六日以來、便衣隊陸續增加、石家莊方面之奉軍、二十四日攻擊獲鹿而失敗、現正準備再攻、向彰德方面前進之奉軍、正在討伐紅槍會、從臨漳起至成安爲其第一線、在隴海線方面、曾有馮玉祥軍出現於歸德附近、拆毀路軌、但被直魯軍擊退、

▲東方社三十一日北京電 據京綏線方面奉軍總司令高維嶽之報告奉軍三十日占領永嘉堡、現正追擊退却天鎮方面之晉軍、

⊙三河縣發生肺炎疫

▲路透社三十一日北京電 據華人消息、三河縣現發生肺炎疫、迄今染者百餘人、均不治、

⊙希臘總統遇刺

▲路透社三十日雅典電 希臘總統康杜覃蒂今日於市長會議開幕後、乘車將返時、忽被一人開槍轟擊、槍彈擊穿汽車上之玻璃屏風、傷及總統右額、並有一路人亦被擊傷、羣衆擬擊毆此刺客、但警察阻之、當將刺客拘去、總統且爲破玻璃所傷、旋在醫院療治、精神尚好、刺客年三十、拉里隧人、名果蘭斯、聞係共產黨、自稱失業已久、國家不予以接濟、故殺總統洩忿云、但據警察查知渠乃餐館侍者、藏有共產黨書籍、

▲路透社三十日雅典電 公報稱、總統右額骨受傷、已施割治手續、經過良好、已由醫院回邸、

衷製 解毒精 貫道人題
功效 清血解毒 王道不霸 根本治療 照常生育
主治 小便破腫 包頭疳瘡 尿管刺痛 腎囊潰爛 初起淋濁 魚口橫痃 瘰癧串核 婦女陰瘡 口鼻潰爛 梅毒穿項 圍肛痔瘡 遍體梅毒
(價目每瓶一元二角)
上海西新橋北首
濟華堂藥房發行
分設 鎮江新河街口 蘇州石路中市
各埠新藥房均有經售
乙特5908

滿地黃金
只要充分之精神 便能白手而致富
昔波蘭國有一童子名恩珂。因貧而謀生之資本。亡命海外。至美國紐約代商店揩式門窗。辛勤勞苦歷十年餘。居然積美金十萬元而致富。於此可見滿地黃金。只要充分精神。俯拾即是。如有飛騰之志而無富貴精神。恐終難如願。故欲求致富。必先調補身體。養成充分神精。百齡機有極大之補力。生精補血。耐心久服。雖極衰極弱者。可以精神抖擻。試服一二瓶。飯量大增。元氣充足。有意想不到之效力。大瓶二元。小瓶一元。上海九福公司總發行。

商務印書館 最近重版 各種叢書

哲學叢書 中國先哲人性論 江恆源（三版）一册一元五角
北京師範大學叢書 學習心理 黃公覺（三版）一册一元六角
文學叢書 文學評論之原理 （三版）一册六角
文學研究會叢書 空山靈雨 落華生（三版）一册三角五分

少年史地叢書
南美洲一瞥 ……（三版）一册三角
南非洲一瞥 ……（三版）一册三角
羅馬小史 ……（二版）一册三角
印度小史 ……（八版）一册四角
廣告須知 ……

中華書局 新出版

中國文學批評史 陳鍾凡編 一册一元二角
中國韻文通論 陳鍾凡編 一册二元四角
陳鍾凡先生，主東大中國文學講席有年，此二書爲先生多年研究之心得。前書十餘萬言，首論文學之義界、批評，次分周秦、兩漢、魏晉、宋齊梁陳、北朝、隋唐、兩宋、元明、清代九章，於歷史上詩賦詞曲駢散文各體作家，均詳爲批評；不但可作文學批評史讀，並可作文學史讀。後書二十餘萬言，研究詩經、楚辭之比較，論漢魏六代賦，論樂府詩，論漢魏詩，論唐五代及兩宋詞，論金元以來之南北曲，凡九章，於古今韻文之淵源、背景、派別、變遷、體製、作法，無不詳采博引，參以己見，示學者以金針。

清代婦女文學史 梁乙眞編 一册一元五角
本書承接謝無量中國婦女文學史後，專述清代婦女文學，材料搜羅極富，舉凡滿漢閨閣名媛，娼門女冠，以及藝女伶等，都三百餘人；其文學有價值者，無不蒐輯，叙述極有系統。其中包括名女作家如王漁洋、袁隨園、方芷齋、阮芸臺、陳頤道等，各按時代依類敍述，尤爲大觀。此外婦女文學家之有詩而無史者，或其生平年代不甚顯著者，無不博採兼收。

近代中國留學史 舒新城編 一册一元四角
派遣留學生赴西洋日本留學，爲中國近代史上一大事件；中國今日一切政治、經濟、教育、科學、文藝等，幾無一不受留學生之支配。著者費數年心力，搜集資料，排比事實，將中國近六十年來之留學史，作一系統的紀述，並論其要示個人對於今後留學問題之意見，實教育書籍中一種有價值之創作。

修身古訓 張文治編 二册九角
本書採自先哲語錄，名人文集，及科舉問答，與修身有關者凡二十二類：（1）持身（2）存省（3）學問（4）治家（5）事親（6）兄弟（7）夫婦（8）朋友（9）處族（10）四鄰（11）教子（12）處師（13）田產（14）財用（15）婚嫁（16）喪葬（17）衛生（18）御下（19）處世（20）接物（21）餘論（22）附錄。要皆於世道人心大有裨益。

國音示範 王璞 一册一元二角
本書列表四十，共得四百零六音，一千三百餘；除有一百二十五音在口語中不用外，其餘每一個音，擬一個字；由一個字造一個名詞，由一個名詞，擬一句話；雙封面版，並附第三次修正的國音字典，皆列舉，共計三十六母，字母發音圖，點分五聲圖，五聲歌，四聲呼表，字母與韻式等，尤便練習。

教育通論 舒新城著 一册八角
本書共分十章：如何研究教育、學校、學制、學生、教師、課程、教學、訓育、社會及研究的途徑等。每章之敍述，俱就其意義、原則、實施、弊病等，分疏明晰，使其涵義，顯然闡述。每章有提要、名詞釋義、問題參考書等，書末並附有名詞索引、內容綱要，極便參覽。

蘇俄新教育 顧樹森編 一册五角
是書爲顧君遊俄實際考察編纂而成。內容分述蘇俄新教育之基本主義，教育行政組織，教育宗旨與教育制度大綱，統一勞工學校，職業學校，高等教育機關，成人教育及社會教育，以及一般文化教育的設施等，無不詳爲說明。

河南 吳世勳編 一册八角
本書取材，由著者積十數年之精力，實地遊歷調查而來，與人云亦云者不同。凡河南省之自然、人文，關於特點，紀述不厭其詳，如爲普通所有，則比類總述，力避瑣複。書中附以五彩全圖及各插圖，極便對照。凡留心中州文化與現狀者，不可不讀。

日本全史 陳恭祿編 一册一元二角
編者於史學研究有素，復得金陵大學著名歷史教授貝德士之指導，參攷中、東、西百餘種著作，精心結撰而成。於日本民族之特性，社會之演進，武人之消長，宗教之盛衰，政治之變遷，實業之進步，以及與中國之關係，最近對於屬地之設施，並其在國際上現時及將來之地位，莫不窮源究委，詳細敍述。

華僑 李長傅編 一册四角
本書敍述世界各地華僑之種種事情：如東洋、南洋、美洲、北亞及歐非等地華僑，敍述其地位及生活，精切詳明，言之有物！凡欲知華僑狀況者，舍此莫屬。

科學的家庭 龔世龍著 一册三角
本書旨在以科學的方法，經紀家庭，故名曰科學的家庭。內容首述家庭及物質生活之沿革，次述科學之定義、原理、性質及演進等，復次述科學的家庭之原起，通則及家政學例；據科學之精義爲綱，明家庭之實事爲緯，說理透澈精到。

象棋譜大全 初集四册二元 二集[illegible]
初集八種：（一）適情雅趣，（二）橘中秘，（三）梅花譜，（四）橘中秘，（五）象局彙存，（六）金鵬集錄，（七）梅花[illegible]，（八）[illegible]。其中或係孤本古譜，加以校訂；或係古今奇局，指示迷津；以及象戲之沿革、派別、妙著等，搜羅靡遺，頗稱美備。

模範英漢會話 張賢翼編 一册一元
本書分「基礎會話」「分類會話」「分類單語」及「附錄」四編。基礎會話，以問答爲標題，下列各類不同之答語，凡設百三十四問；日用語句，大致皆備。分類會話，以談話性質爲標準，列問答語若干句，以備選用。分類單語，含各種常用之字，或詞，共列五十類。又本書之基礎會話，爲他書所無，讀者若熟讀而默識之，自能應用裕如。

中學英文讀本 錢兆和編 第一册 七角
習英文者，苦乏趣味，不易圓熟；若利用戲劇，自能收事半功倍之效。錢兆和先生任中學教科有年，特搜集淺近戲劇編成此書；凡三册，每册之末附字典，可免學者翻檢字典之勞。錢君此編，不惟增進英文程度，且可了解口語之種種，對話之針鋒，爲初級中學最佳之課本。

（T181）

眞美善書店 —上海靜安寺路斜橋總會對面—

半月刊 眞美善 十一月一日出版
零售大洋二角（半年十二册二元七角 全年廿四册三元一角半）

東亞病夫 修改孽海花前編發行預約

創刊號目錄
封面（五色版）…………小鶼
編者的一點意見…………病夫
孽男子…………病夫
孽海花…………病夫
雙曲線…………虛白
論法國西悲劇源流…………病夫
綠獄魂…………虛白譯
鴉片煙管…………病夫譯
同性的愛情…………病夫譯
辯者論理
〇其餘不及備載〇

（一）孽海花前編第一二兩冊[illegible]（二）預約價每編[illegible]（三）預約以三千部爲限（四）凡訂閱眞美善雜誌全年者[illegible]（五）十七年一月十日出版[illegible]

本店新書
歐那尼…………病夫譯 實價八角
呂克蘭斯鮑夏…………病夫譯 實價六角半
呂伯蘭…………病夫譯 實價八角
夫人學堂…………病夫譯 實價六角
[illegible]…………李青崖著 甲種二元 乙種一元五角
補後漢書藝文志並攷證…………曾樸著 每部十二册 定價一元六角
本外埠各大書局均有代售

新命 第一集 出版

◀目錄▶
名人贈言題字
銅版照像
發刊辭
命學苑創立宣言
甚麼叫做「命」？
命學原理
命學新案
名造評案
本國輿地支宮分野圖說（附彩圖）
命造主體改革之商略
傷官食神陰陽之分析觀
轉龍命話（左編）
名造類編前集（甲編）
張其鍠評命遺跡（影印）
唐李虛中命書（卷上）（四庫本）
文苑（文·詩·詞）

全書共一百四十餘頁都數萬言 每冊定價大洋壹元 外埠寄費加一 郵票不收
上海威海衛路 命學苑 發售

白露 異軍突起的急先鋒 第二卷第一期特大號出版了！
純文藝半月刊白露出版以來，已得普遍的同情和讚譽的結果，是本刊不會沒有豐肥的收穫！不過創刊已一年了，[illegible]
本期要目：經驗與創作 汪[illegible]；枕頭 蔣山青；[illegible] 毛翰哥；[illegible] 王任叔；底活劇 [illegible]
上海 泰東圖書局發行

上海北河南路 新中國印書館
半月刊 東鱗西爪 出版 每期實售大洋六分 預定全年一元四角
贈閱各界
宗旨 [illegible]
內容 [illegible]
書謎懸賞 [illegible]
出版日期 每月十日十五日出版
第一期原定十一月十五日出版茲爲贈閱各界起見特提早半月出版凡於十五日前函索附郵一分奉贈一册 丁A654

第四中山大學南京中學通告未到校學生
本校開課月餘凡前省立一中四師各級學生尚未到校者祗限於十一月五日以前一律來校繳費上課以免久曠學業如有因病或其他事故不克於限期內趕到者亦應於十一月十五日以前來函聲明請假逾期即行註銷學籍幸勿觀望自誤爲要 甲A5142

第四中山大學區 黨化教育叢書 全書六種裝成一函定價二元四角
這一大套 一致介紹
現在特價期內，只售一元五角，初版出書六千部，不滿一月，已經銷存一千五百部，存書無多，欲購從速。
第四中山大學區實驗小學聯合會，[illegible]黨化教育[illegible]施黨化教育的唯一寶笈！各實驗小學校長一致公認是實。
因爲凡是黨化的教育行政，學校行政，以及各科[illegible]法，在本書中詳備無遺，各學校長教員，師範學生，都不可不備。
總經售處 南京成賢街天一書局 上海麥家圈中央書店 蘇州觀前街振新書社 丁A652

商辦輪船招商局股份有限公司股東公鑒
[illegible]

國民政府清查整理招商局委員會辭職宣言
[illegible]

國民政府財政部佈告第二十號
[illegible] 部長 孫科

國民政府軍事委員會佈告
[illegible]

上海特別市市政府農工商局佈告第十五號
[illegible]

上海特別市各區黨部宣傳委員長公鑒
[illegible]

浙江省政府布告學字第四十二號
[illegible]

浙江印花稅處招商投標承辦各縣區花印稅支處通告
[illegible]

國民革命軍獨立第一師副官處啟事
[illegible]

國民革命軍第九軍司令部副官處啟事
[illegible]

國民革命軍上海兵工廠招考車床工人
本廠現擬招考車床工人十六名凡願報名者須有切實舖保並繳本人半身像片一張自本月一日起至四日止在高昌廟總廠工務處報名本月五日早八時起在檢驗廠舉行考試

中華民國大學院布告
本大學院爲全國最高教育行政及學術機關[illegible] 中華民國十六年十月

中華民國學生聯合會總會通告全國學生第二號
[illegible]

洞庭東山會館 洞庭東山旅滬同鄉會 秋季大會通告
逕啟者茲訂於夏曆十月初九日（即星期三）下午一時[illegible]舉行秋季大會報告上半年經過情形及討論一切事宜屆時務希早降[illegible] 洞庭東山會館 洞庭東山旅滬同鄉會 同啟 乙A5681

上海中國賽馬會通告
本會第三十二期賽馬上簿期定於今日下午七時截止特此通告 書記胡條肆謹啟 CA5910

上海華商紗布交易所經紀人公會啟事
逕啟者茲准本所來函略開准於十一月一日照常重行開市因此營業等因准此相應通告此啟

上海華商紗布交易所啓事
查本所經紀人依照本所營業細則在本所市場所締結之交易成帳(即通知書)依據該細則第七十條之規定須交由本所蓋印證明後由本所重行開市日起(即十一月一日)凡在本所市場締結之交易成單必須交由本所蓋印證明後方能發生效力各經紀人及其委託人務避免場外私行交易所做交易是否符合法定手續之爭執討自應對於此項法定手續慎爲注重毋使遺漏務望各經紀人依照辦理並盼轉知其委託者一體知悉茲除通知經紀人公會並揭示於本所市場外特再登報佈聞諸希 公鑒 CA5838

特別警告(蜂房牌)(毛絨線)
本廠刻以繼經在本報登報啟事然仍有無恥之徒混售偽貨而對於蜂房牌「BEEHIVE」絨線尤甚用再鄭重警告惠顧諸君務請注意凡係眞正蜂房牌絨線及本廠其餘各種著名牌號無不附有正式小牌惠顧諸君無論向何處店肆購買蜂房牌絨線如果查無此種小牌則雖亦蜂房牌包皮紙包裹完好亦萬萬不可承受蓋以斯即僞貨君等遵其恐也眞正蜂房牌絨線必有本廠備就之眞正小牌務請認明庶不致再以蜂房牌小牌亦有假冒者故識時務諸君審察如或懷疑即所攜來本廠俾可爲君辨別眞僞而免受愚如有人通風報信因而拿獲僞假冒蜂房牌絨線者自當亟酬決不食言至於發售冒牌貨品者當即依法起訴決不寬貸特此警告諸希公鑒 上海北京路二號怡泰房子五百零九號 博德運絨綫廠謹啓 CA3476

吸劣質捲煙最可怕爲傳染流行性的感冒、肺癆、氣管膜炎之原因

小呂宋老美女雪茄煙廠警告愛吸捲烟諸君宣言

小呂宋地方，爲天然出產雪茄煙葉之奧區，氣候溫熱，不虞枯燥，所以烟葉黃亮，香味流溢，別不具論，今試就其製法，與別廠所出之雪茄煙比較，以爲吸者詳言之，市上所流行之雪茄，無慮數十百種，各廠製造，大率未注意工友之清潔及防毒等工作，所以喞在口中，偶一不慎，反而傳染流行性的感冒，及喉腫，氣管炎梅毒等，病症，原因皆在於製造廠中工友們，以齷齪之手指，及最可怕的肺癆病之痰沫，當摺捲煙葉時，各種病菌，潛附煙葉內，無論經過若干年，此類病菌，得人們吹噓之溫度，即可復活，雪茄煙本爲助胃潤肺之健將，因製造之不慎，往往足以剝奪吾人固有之康健，本公司有鑒於此，故在小呂宋製造廠中，設備萬分周到，進廠工友們，個個檢查其體格，稍有肺癆，及花柳，各種病性的工友，即嚴格的拒絕不收，并受小呂宋政府法律上之規定，逐日派來衛生局醫生，施工友們以相當之檢驗，在工作時間，衣服皆易以廠中所特備，並特設工友浴室，以消毒的方法，備有相當熱度的蒸水汽機，提淨煙葉及工友們所用的器具，即工友之一舉一動，（如便溺等）廠中亦派有清潔監察人，吸者諸君，試問別廠有如是完全之設備乎，諸君如有遊南洋者，請至小呂宋本廠參觀，本廠當導遊各處，即可見到上述各語，並無半點虛誇，因而亦足以釋諸君之疑竇，愛吸雪茄諸君，如吸眞正小呂宋廠老美女牌號各種雪茄，可稱有百利而無一弊，否則，古人所云，禍患常輕于所忽，又誰料世人所熟知善助消化之雪茄，亦竟有如是之利弊乎，吸者愼勿以寶貴之金錢，妄購無恥欺矇之充貨，甚至於貽諸君以生命之危險，務請仔細辨認購買本公司所出之眞正小呂宋老美女牌號雪茄煙，俾保全本公司令譽於不墜，則諸君前途康健幸甚，本廠全體幸甚，

茲特將眞正老美女雪茄煙特點列後

(一)箱上貼有小呂宋政府印花封條

(二)牌號上老美女像下印有MANILA字樣

(三)煙枝上刻有此印 即美女頭針點印

小呂宋老美女雪茄煙廠謹啓

駐滬辦事處 福州路九號五樓 電話中央四一二三 ZA5930

時評

◉崇拜英雄 (冷)

平民主義斥崇拜英雄爲不當其實未盡然也英雄各有不同須視崇拜者爲何如之英雄耳有霸氣之英雄有豪氣俠氣之英雄霸氣之英雄惟知有我豪氣俠氣之英雄惟知有人霸氣之英雄惟知爲其權豪氣俠氣之英雄惟知任其難故霸氣之英雄多成功豪氣俠氣之英雄多失敗故崇拜成功之英雄勢利之心也崇拜失敗之英雄始其崇拜者眞爲英雄耳

憑權力而氣吞一世形似英雄其實非英雄也英雄而有霸氣惟我獨尊已失英雄本色矣英雄者不利己者也不欺弱於己者也故決不用權力英雄者專爲人所不能爲不肯爲者也故必向難處苦處以酬其志故失敗乃英雄之常而成功轉無一二世之崇拜英雄者勿以功利之徒爲英雄也可若眞英雄爲人類之精華固未嘗不可崇拜之也

各社電訊二

◉國軍圍攻蚌埠

▲張孫大鬧意見

▲中央社三十一日南京電 國軍取包圍勢攻蚌、敵紛運輜重急謀北竄、秩序甚亂、

▲中央社三十一日南京電 濟南確報、魯張皓譏孫、席間孫竇張斬不與餉彈、爭執決裂、張舉手槍擊孫、由褚翻解、始含怒散、

▲中央社三十一日南京電 獨立一師李師長、儉抵板浦、

◉首都要訊

▲中央社三十一日南京電 世晨國府紀念週到三百餘人、李烈鈞主席、報告各路軍事順利、並勉各部人員繼續努力、援助武裝同志、完成北伐、

▲中央社三十一日南京電 三十一早九時、中央黨部舉行二次總紀念週、到六百餘人、譚持主席、覃振報告、路謂皖者黨部及日總支部、均已籌備進行、渴及我軍北伐皆得手、至唐逆部陶師七千、爲我繳獲、賀對廷現由軍會委爲獨立師師長、歸程潛節制、全皖即日肅淸、日後大戰、當在黃梅等處、國際間法俄絕交、粵俄交惡、日俄默契、極堪注意、

◉汪精衛在粵之談片

▲東方社三十一日香港電 汪精衛雖尚未正式發表意見、然據其在政治分會歡迎會席上之談話、則謂廣州近將召集中央全體執監會議、以解決甯漢等問題、但僅現在廣東之委員、究不足法定人數、故擬於十一月三日先開預備會議、已促武漢派之中央委員返粵云、

◉長江日輪被擊交涉

▲東方社三十一日上海消息 九江三十日來電云、鳳陽丸昨日午後二時三十分、通過馬當鎮之際、被中國軍隊開槍四十發、關於此事、在潯警備中之鈴木艦艦長與大久和領事同訪交涉員、嚴重抗議、并事警告、該交涉員答稱、當立即調查、務作完滿之處置、

▲電通社三十日九江電 二十七日午後二時、三井洋行傭船北斗丸、在蕪湖下游二十五里之馬鞍山、裝載礦石、突來土匪十數人、出手槍威脅、該輪爲避免危險、即回航蕪湖、船員及船體均無損害、土匪向中國公司强奪二千元而逃、聞附近尚有二百餘土匪、出沒無常、北斗丸爲裝載礦石起見、二十八日復開赴該地、今晨停泊蕪湖之驅逐艦「柳」、急駛該地保護、

◉意汎繫黨慶祝勝利紀念

▲路透社二十日羅馬電 意國各處今日舉行汎繫黨勝利五週年之慶祝、今晨意相墨索里尼舉行大閱、但其他禮節則未舉行、因鐵路火車互撞、死六人、重傷三十八人、故停辦其他禮節、以示哀悼、

◉意艦隊游湯吉爾

▲路透社三十日倫敦電 意國親王烏定統率意艦隊往游湯吉爾、昨日烏定親王在該處舉行意人學院醫院等之開幕禮、歐洲各都城對於意艦隊之游湯吉爾、頗多批評之詞、因湯吉爾之條約、意國獨不承認、不久將開會修改也、路透社巴黎電稱、法報認意國艦隊示威爲不友好之行爲、人道報且謂意國汎繫黨現援助西班牙汎繫黨、雙方已秘密協定地中海政策云、法國官場則視此僅爲舞台上之示威、半官報希望修改湯吉爾條約之談判先由法蘭西與西班牙開始、繼由英意參加者、終可獲迅速結束之效、路透社柏林電稱、德報指意國此舉爲反抗英法意而作、但伏錫志報則謂英國或將歡迎意國此舉、而迅速進行巴黎與倫敦之談判、多數德報以爲此事或將引起歐洲變化、

◉各國雜事

▲電通社二十九日倫敦電 英國下院議員克哇齊氏著「文明其破產乎」一書、受非常之歡迎、其內容謂、日英美三國對於世界和平爲一大威脅、然同時能避免將來戰爭者、亦惟此三國耳、三國間實有締結非戰條約之必要云、

▲路透社三十日倫敦電 昨狂風過境、共死六十餘人、內有在加爾維外溺死之漁夫三十二人、估計損失約五十萬磅、

▲路透社三十日開羅電 報稱俄船齊吉楚號由亞歷山大利亞口岸裝載駐埃及俄代表所値購九萬鎊之埃及棉花、擬開赴哇德薩、但在預備出口時、爲該口岸官場扣留、埃及政府事前未有所聞、因扣船命令乃混合法庭所發、係埃及船公司所請求也、請求扣船原因如下、俄國黑海商船隊有一船、名般克曼、此船後爲一九二〇年退出哇德薩之白俄軍所得、而轉賣於埃及船公司、改名柯斯蒂、今年八月、此船由蘇里那駛往亞歷山大利亞、途中俄水手譁變、殺死船員二人、駛往哇德薩、改懸蘇俄國旗、俄海軍部遂要求收回此船、九月四日哇德薩法庭判定原船交還海軍部、並謂埃及船公司購此船時、當知收買失竊之物、乃不榮譽之舉動也、埃及船公司無奈、故請求扣留此船、以示報復、

公電

◉鄭州來電 申報館鑒、此間消息如下、㈠馮總司令連日親教官兵刺槍劈刀打把、並令農村訓練處、加軍事訓練、㈡有晚馮總司令偕李德全劉汝洲韓復榘與錫其、舉行官兵口試、能講解並背誦革命軍人精神書者、獎以手表等項、㈢馮總司令每日對官兵講演數小時、二十七日召集黨政訓練班學生、講第一二次宣言、歷三小時、㈣馮總司令有召集劉驥何其鞏曾浩森劉治洲黃少谷郭春濤會議、馮提二事、一宣傳工作、二本軍黨務及陝甘三省地方黨務、應加緊進行、謂黨若不健全、軍事雖一時勝利、終必失敗、㈤政特別黨部、開執監聯席會議、決定加緊工作、組織部長凌勉之農工部長趙守鈺、懇求辭職、以李忻任哲民代行職務、㈥曾浩森辭常委、張吉塽繼、㈦孫連仲部率三師赴石家莊、㈧閻錫山代表崔文徵、感抵鄭、㈨方振武派人持親筆函謁馮總司令、表示始終服從不渝、㈩宣傳處日報宵日出版、(十一)何其鞏有日返鄭、鄭州總部宣傳處感、

◉鄭州總部宣傳處電 申報鑒、此間消息如下、㈠馮總司令儉接見閻代表崔常猷、馮謂余與百川同爲主義奮鬥、同在一條革命戰線拚命、自應存亡與共、休戚相關、現決在三五日內抽調大軍北上、現前鋒已過磁州、至運輸方面、無論在京漢隴海、必儘量予百川以便利、㈡馮總司令對新聞界、發表時局意見、略謂本軍是爲國民政府指揮之革命軍、當然唯國民政府之命是聽、他非所知、㈢匪首黃得貳韓有祿、由張兆鉀介紹、受張作霖委任、擾亂後方、前由宋總指揮哲元剿撫、竄入陝境涇陽上原、爲田玉潔所收編、馮去令制止、田竟抗命、馮爲整頓紀綱殲除流寇計、特調宋總指揮劉汝明張維璽兩軍長、自上月日起、至本月日止、已將田黃諸逆肅清、㈣郭大鳴儉抵鄭、儉謁總司令、㈤商震感電馮、謂有敵無我、有我無敵、馮覆電敬佩、㈥總司令令京漢工人、改十小時工作爲八小時、局長楊承訓以每月損失十五萬、請緩辦、總司令謂即損失二十萬、亦應辦、鄭州總部宣傳處儉、

◉鄭州劉郁芬電 各報館均鑒、民國肇造以來、軍閥肆虐、蠹國殃民、爲惡最大、爲時最久者、尤以張逆作霖爲最、逆其出身鬍匪、受外人之卵翼、利國勢之凌夷、割據關東、夜郎自大、軍隊則棣林嘯聚、官吏則紅匪充盈、視法紀如弁髦、刮脂膏於慾壑、對外則工媚帝國主義、斷送國土以求餞符、對內則乘機伺釁、妄起干戈以逞武力、近年以來、野心益熾、盤踞北京、自稱元帥、倒行逆施、不知所止、腥風瀰播、穢德彰聞、凡我國人、莫不欲食其肉而寢其皮、乃張逆宗昌孫逆傳芳等、助桀爲虐、荼毒東南、綜諸逆等歷年之所爲、無非暴斂橫征、姦淫擄掠、勾結土匪、殘害善良、人民爲之解體、雞犬爲之不寧、罄南山之竹、總不足以窮書該逆等之罪惡也、幸我東南同心、爲民請命、整軍北伐、西北同志、率師東征、全國風從、會師徐鄭、巨憝元凶、行將殲滅、乃以共產黨徒、竊權用事、搗亂後方、曲解主義、民視憎惡、軍心懈弛、革命進程、頓受挫折、張逆殘喘之餘、因謀復燃死灰、孫逆傳芳得以乘機南下、頓我大江南北武裝同志、奮發淬厲、掃蕩賊氛、革命根基、得臻穩固、現在中央政府、正式成立、共產黨徒、次第肅淸、北伐大軍、日有進展、本黨同志、目的已屬共趨、眼光自應專注、値此千鈞一髮稍縱即逝之時、務希各蠲成見、共矢公忠、整頓部伍、繼續北伐、以期直搗幽燕、蕩平餘孽、實現三民主義、完成國民革命、統一中國、拯救同胞、黨國前途、實深利賴、臨電迫切、佇盼教言、劉郁芬卯感、

◉周家口九軍三師政訓處電 各報館公鑒、吾黨自去年出師北伐、不期年打倒孫吳、規復長江流域、方期繼續北伐、肅清殘孽軍閥、完成國民革命、求中國之獨立自由、乃者唐逆生智、恣睢跋扈、反覆無常、竟欲傾覆國民政府、消滅國民革命軍、以遂其野心、而現其軍閥本來面目、盤據湘鄂、把持財政、貪予厚利、旣用共黨、又勾結孫張諸逆、擅開兩湖礦山、交還漢口租界、賣好帝國主義、種種罪惡、罄竹難書、吾黨負民族解放使命、應將反革命之惡勢力、掃除淨盡、際茲唐逆擁兵恣肆、危害革命前途、豈能任其逍遙湘鄂、擣亂後方、惟欲撲滅此獠、必須全國同胞、一致聲討、殲厥巨憝、迅奏全功、以免噬臍之禍、庶免吞舟之虞、是不特湘鄂人民之幸、抑亦黨國前途之福也、謹此電聞、諸希公鑒、第九軍第三師政治訓練處卅、

◉獨立第二師長賀對廷電 各報館鈞鑒、唐生智以投機份子、陰險小人、依附本黨、冒充革命、對於本黨主義、旣無深切之認識、更無接受之誠意、祗知排除異己、攫奪政權、竊據地盤、剝削民衆、施軍閥之氣焰、咄咄逼人反革命之行爲、昭昭可數、近更甘心反動、背叛黨國、勾結孫張、阻撓北伐、陽假革命之名、陰行侵略之實、野心彰著、路人皆知、即如敝師原屬中央直轄部隊、爲日已久、詎唐生智乘政府遷寧之際、私將敝師據爲己有、改爲第四集團軍獨立第四師、其目無中央、心存禍國、甘爲軍閥、肆無忌憚、已可概見、敝部官兵同深憤激、誓爲黨國除此巨憝、事在必行、義無反顧、寧爲正義而犧牲、不作個人之鷹犬、當即與國民革命軍中央直轄第二方面軍第一縱隊唐司令、密爲接洽、參加討唐、剷除革命前途之障碍、即蒙程總指揮呈承政府令准、改敝師爲國民革命軍獨立第二師、歸程總指揮節制指揮、並承國民政府軍事委員會軍字第二七八號任命狀開、任命賀對廷爲國民革命軍獨立第二師師長此狀等因奉此、遵即於十月二十七日在孫家鋪防次敬謹就職、誓率全師、追隨諸革命先進及黨革命領袖之後、一致討唐、以肅黨紀、特此電達、諸希察照、國民革命軍獨立第二師師長賀對廷卯感、

◉滁州九軍政訓處電 各報館轉全國同胞鑒、叛逆唐生智、本軍閥之餘孽、作叛黨之殘賊、初背譚以降趙、繼逐趙而降吳、及北勢窮而投歸本黨、原冀其革面洗心、盡忠革命、乃該逆野性難馴、割據湘鄂、稱兵淮皖、嗾靳氏倒戈以牽制我師、希北援豫西而東圖江浙、近擁共以叛黨、復聯奉而賣國、祇知以個人勢利爲策略、不惜以民衆供犧牲、似此殃民禍國之大憝不除、同胞永淪在水深火熱、尚望同胞一致爲本黨後盾、共同撲滅此獠、國民革命乃得成功、國民革命軍第九軍政治訓練處卯卅、

金鼠牌香煙

會稽名畫家袁夢白先生滋申收件處上海各箋扇莊九華堂厚記通告 甲A5832

精於攝影者 不忘「伊卡」一詞

德國製造 伊卡照相鏡 及附屬用品

鏡頭準確 機件精巧

上海商務印書館獨家經理

乾片軟片 可以兼用

印贈目錄

國內要聞

劉軍敗退後蕪湖新形勢

▲陳調元今晚赴安慶視察情形

十月二十九日蕪湖通信、關於討唐軍事進展情形、已詳載迭次通信、皖省政局黨務、值此破壞之後、亟待恢復整理、中央所派定省政府委員、除柏烈武何世楨尚在寗滬外、餘如張秋白韓安陳中孚甯坤湯志先雷嘯岑等、均早來蕪、與陳調元主席幾度會議、討論進行方法、決定省政府先就蕪湖組織成立、以便行使職權、即擇期下月一日假歌舞台舉行正式就職典禮、已通令各縣局知照、一面電請中央、即日派員攜帶印信、來蕪監誓、故連日籌備典禮事務處極形忙碌、各委員中有主張省政府成立後、暫不遷回安慶、即以蕪湖爲皖省政局之中心、惟李宗仁總指揮自進駐安慶、亟欲肅清上游、須親赴前方指揮、迭電陳調元主席、促其晉省主持、陳氏特於今(二十九)日午後二時、召集各委員在該軍部會議、當決定由陳先行赴省、一以布置前方軍事、一以視察省方情形、將來省政府地址問題、即於陳氏此行決之、陳氏業於當晚十時乘志大專輪西上、同行者有該軍政治訓練處主任吳醒亞、暨一部分政治工作人員、軍部各處、除必要之少數人員隨行外、餘均留蕪待命、當劉軍在蕪時、市縣黨部及民衆團體、或自動解體、或被劉興迫令解散、由該軍特別黨部另行派人組織、供其利用、此次三十七軍政治訓練處抵蕪、亟謀恢復原狀、但恐投機份子混入搗亂、不得不取慎重態度、對於市縣黨部、除與第六軍政治部會同電請中央、迅予派員來蕪、監督組織外、各社團則由該政訓處分別輔助進行、業已次第恢復、日前中央發表劉求南張治中譚惟洋孫癩林張仲披管曙東金維繫方治李振亞等九人、爲安徽省黨部臨時執行委員、現尚無來蕪就職消息、又三十七軍政訓處與第六軍政治部發起蕪湖市民討唐大會、前日特假狀元坊育英女校內開籌備會議、是日參加者、計有三十餘團體、準備爲大規模之討唐運動、大會日期、決定下月三日舉行、刻正積極籌備一切、想屆時必非常熱烈也、

蕪湖軍政簡報

▲武穴將發生激戰

▲軍界消息、唐軍退至武穴、掘有戰壕三道、作抵抗及掩護退却之用、第五路總指揮李宗仁及葉開鑫軍長、均在華陽督師、討唐大軍、多向黃梅集中、武穴方面日內將有激戰、

▲第二軍方面軍第十七八九三師、全部在前線作戰、由縱隊司令唐蟒指揮、又該方面第十三軍長陳嘉佑、已率軍集中南陵、本日因要公來蕪、

▲省政府委員已決定十一月一日在蕪先行就職、地點定中山路歌舞台、由公安局長縣長負責籌備、是日上午十時舉行就職典禮、籌備處張貼之歡迎標語、觸目皆是、要道均紮彩樓、省委連日在大旅社及三十七軍軍部開談話會三次、陳調元主席、決在蕪設保商局、條例已定、並由主席指定張秋白湯志先兩委員、草就職宣言、

▲國民政府電令蕪總商會墊欵辦軍米三萬石、運往上游、接濟軍食、墊欵由蕪關陸續撥還、二十九日下午、商會開緊急大會、討論此事、議決復電中央、請另設法、

▲省政府臨時會議決、即日組織安慶及蕪湖市公安局政治訓練處、已委藍少梅李若梅爲兩處主任、

▲市民討唐大會決三日上午十時在前德租界舉行、會後大游行、各界休業、

▲三十七軍已於二十八日將捕獲煽惑軍隊之要犯濮鐵民張斌凌玉潤三人、執行槍決、(十月二十九日)

方振武動員討唐

▲兵至荊門鍾祥

襄陽第九方面軍總指揮方振武、已動員討唐、因前在南陽收編之吳佩孚舊部徐壽椿(駐南陽)受唐運動、方得有證據、乃先將徐部完全解決、嗣令第一軍軍長阮玄武、進兵攻唐、敬日(二十四)以前、已進至荊門鍾祥一帶、其致電軍事委員會報告云、鄧代表禹銘同志譯呈軍事委員會各主席鈞鑒、馮總司令轉來馬電、已敬悉、事關黨國、自當努力、敝部收編之前南陽偽軍使徐壽椿、通敵背叛、證據確鑿、該軍駐襄各部業經完全解決、其駐宜城之一部、聞風逃竄、經派第一軍阮軍長進兵、現追至荊門附近、合併殺敵、並乞隨時指示一切爲禱、職方振武叩敬、(國聞社)

唐生智聯北之經過

▲初聯奉未成繼聯魯孫終復聯奉

北京通信、唐生智與北方之接洽、本不自今日始、惟今則北方當局亦不諱言耳、最初來京者爲一湘人楊某、由楊度居間、以見奉方某要人、時奉晉尚未決裂、奉方所欲綏和者不在唐氏、故對唐方來使、虛與委蛇而已、楊某居京半月、鬱鬱而歸、所謂奉唐妥協之說、亦成報紙上曇花一現之材料、過後遂無人注意及之、楊某返漢後、以奉方態度告唐、唐見聯北蹉跎、因轉其目光而東、然與張(宗昌)孫(傳芳)亦夙鮮淵源、未便冒昧、正躊躇間、適劉志陸與唐有同學之雅、在魯任十三軍長、擁兵二萬、頗見重於魯張、因遣其參謀莊某赴魯訪劉、劉甚表歡迎、即導之以見張宗昌、繼又見孫傳芳、時張之目的在隴海綫、孫之目的在津浦綫、與唐皆無利害之衝突、又藉劉志陸之拉攏、彼此頗形接近、但莊某之來、本含試探性質、未挾具體方案、故對張孫提出之條件、未敢擅加可否、以請示武漢答之、孫言如此不如我方推一代表、隨君赴漢、面見唐孟瀟談判尤妥、莊謂甚佳、即電告唐氏、唐覆電表示歡迎、於是張孫商量代表之人選、初擬張孫各派一人、繼又擬共推劉志陸、劉以軍事未能分身、結果卒派劉之參謀長周某隨莊赴漢、周之赴漢、因受張孫密命、携有具體之方案者、周抵漢後、初見唐父、繼見唐、皆受優渥待遇、數次磋商之後、遂締結合作條件八項、計㊀唐張孫三方一致討赤(按此所謂赤者殆指寗方也)㊁孫軍循津浦綫向南發展、充其力量之所及、無論何時、唐軍皆當對寗方各軍持威脅態度、但孫軍如確實占領江南之某一地時、即另議、㊂魯軍攻豫、唐軍應對魯抱善意的中立、絕對停止軍火糧食及一切豫方所需要之供給、㊃不詳、㊄唐軍何時與寗軍發生衝突、張孫兩方軍隊應立即各向目的地方發動、以事牽制而減少唐軍之分散力、㊅安徽省全境、除蚌埠外、唐有支配全權、張孫絕對不得干涉、㊆㊇不詳、就右列協定觀之、除四七八三項內容不詳外、其餘五項、殆純屬軍事、則三方面之目的、皆側重於軍事、蓋可想見、此協定締結後、未幾北京亦漸知悉、而是時奉晉戰事已起、閻與寗方關係之密切、固不待言、即與馮方亦有默契徵象、而漢方對閻、則祇作壁上觀而已、奉方至此始覺唐之可聯、而頗悔前此之漠視、亟覓楊某、則南行已久、惟尚留一李某在京、因即招李接洽、李言唐之唯一敵人、是寗漢方面、苟奉方目標同一、則餘事自不成問題、奉方謂此間唯一敵人是閻馮、只要唐方決心敵視閻馮、則餘事亦不成問題、於是李遂據以電唐、唐因復派楊某及另一重要代表北上、磋商具體辦法矣、(十月二十五日)

大世界游覽儲蓄部存欵章程

(甲)活期儲蓄 大洋一元即可儲存滿一百元期足一個月者贈遊券一張多則類推利息按月七厘每半年複利一次

(乙)零存整取 每月存洋五元(每戶五十元爲限)月贈游券二張定期三年期滿取本利洋二百十元六年者五百念六元九年者九百九十二元

(丙)整存整取 ▲祇贈遊券不計利息 一百元爲一份(每戶以十份爲限)定期一年每份每月贈游券五張多則類推期滿還本二年者月贈游券六張三年者月贈游券七張

(丁)整存整取 ▲既贈遊券又給利息 存洋一百元月贈遊券二張定期一年期滿取本利一百十元二年者一百廿四元三年者一百四十元五年者一百八十元

(戊)逐月付息 存洋一百元逐月付息月贈遊券一張定期一年每月支息八厘三年者九厘五年者一分

(己)對本對利 存洋一百元定期七年到期取本利洋二百元每月贈遊券二張多則類推

(庚)子女嫁娶 存洋二百元定期十五年備將來子女嫁娶之費期滿取本利洋一千元每年贈遊券四十張

(辛)長券存欵 存洋一千元定期一年年息八厘贈長年游券一張

◉**注意** 本儲蓄部辦公時間下午二時至十時(電話)中央六〇七號

晉軍堅守涿州

▲奉軍衝鋒十餘次 ▲皆被晉軍擊退 ▲天津嚴防晉便衣隊

十月二十六日天津通信、晉軍拒據京南百三十里之涿州、已迭紀前報、當時軍界均諱莫如深、不承認爲晉軍、目爲土匪、表面似不重視、惟暗中則甚注意、督署參謀長張冠五、恐晉軍截斷奉直兩軍聯絡、擾亂京津、即欲派兵助攻、但駐津第二十五師、時已奉褚玉璞命令填防津浦北段、整裝待發、除此之外、無兵可派、張不得已、改飭尚未訓練成功之衛隊第二營(奉寄鎮守使署)、由小站撤調來津、比經軍械員報告、該營雜色槍總共三百餘支、可以使用者不過百支、機關槍迫擊砲各二架、未曾試驗、能否使用、毫無把握、張氏聞訊、祗好作罷、其最可異者、當時涿城西郊、已聚集晉軍便衣隊二三千人、而奉軍尚未之覺、大批奉軍、仍紛紛向保定輸送、迨至八日夜間、挖斷鐵路、佔領車站、奉軍將領、始形惶恐、其時保定危急、城內已發現便衣晉軍、不能抽兵撲救、張學良身處保定危城中、欲歸京不得、韓麟春在京、赤手空拳、欲援不能、加以京綏路晉軍、已攻至下花園、京西門頭溝三家店妙峯山等地、同時發現便衣隊、京中人心不安、有人勸張作霖移駐山海關、張大不爲然、謂養兵千日、用在一時、我每月化四五百萬元、養活三十餘萬人、晉軍前來謀我、布置已非一日、平時怎的沒有一個報告、難道你們都是瞎子聾子嗎、自是以後、左右遂不敢有所勸告、迨軍界發出宣傳各路勝利消息、張心始安、前日奉晉兩軍在門頭溝一帶作戰時、京城聞砲聲隆隆、張驚問老西(指晉軍)打到跟前來了嗎、左右急辯曰、這是王(琦)司令的新兵、在野外演習、張遂不疑、但京人益皇恐不安、向天津各租界運送細軟者、絡繹於途矣、

韓麟春因涿州失守、頗形焦灼、遂商調第八師于芷山部之一旅及本人所部之衛隊一團、馳往應戰、十三日克復涿州車站、晉軍退守城內、瞬已數日、尙無解決消息、頃據由涿州冒險來津之牧師某君言、在奉晉未決裂前一個月、晉軍便衣、即開始向涿州活動、三三五人爲一組、扮作各種買賣商買、手槍、手溜彈、輕機關槍、各種子彈、均裝入貨物中、或混入城內、或存放城外親友中、人民竟無人向奉軍告密、迨至奉晉開火、奉方僅注意京漢綏兩路、而潛伏各山中之晉軍、乃從容整隊而入涿州、數約四五千人、計分步兵兩團、砲兵一營、有野戰砲六門、機關槍兩連、外有便衣隊兩三千人、均持手溜彈、並無槍械、城內儲藏之槍彈砲彈甚富、可證其暗中工作、已非一日、十三日奉軍圍城後、晉軍將各米麪莊之存貨及五家釀酒廠之高粱、悉數封存、派兵看守、謂足敷三個月之軍食、奉軍每日在拂曉黃昏、施行兩次攻城、每攻必發砲一二百響、城外東南北三門附廓之房屋、倒毀焚燒約在十分六七、城內南門東門兩大街亦有毀損、紳商勸晉軍退出、以免人民塗炭、晉軍謂奉閻總司令命令、守城兩個月、屆時援兵不至、再作道理、並勸人民築地室以避砲火、謂所有物質上之損失、事定之後、閻總司令、當照數賠償、故四門緊閉、絕對不許人民出城、涿州車站、曾一度在奉軍手中、現已退出、京漢路仍不能通車、如有火車抵站、晉軍即發砲轟擊、自十三日起、奉軍用重砲掩護、施行猛烈之衝鋒、業有十餘次、但均被晉軍擊退、聞傷亡兩方均不少云云、刻下奉軍雖屢傳克復涿州報告、實則仍未實現也、

二十七日另一通信、奉晉戰事、日來京漢綏兩路、仍陷於停頓狀態、是否奉軍尙進行第二步計劃、決意繼續進攻、各報雖有喧傳、然尙在疑似間也、若近畿一帶、未能將晉軍迅速掃清、則恐肘腋之患未除、前進計劃、終難實行耳、現據各方消息、京西涿州門頭溝一帶、仍爲晉軍盤踞、據由涿被俘之晉兵言、彼等由晉出發時、奉令自入涿後、須拚力死守二個月、自有辦法等語、故晉軍堅守涿城、迄未稍懈、現京漢往來之車、北京僅開至琉璃河爲止、北上兵車、亦僅開至高碑店爲止、中間適爲涿州車站、無論晝夜、城內晉軍、一見開至近城之車、即以機關槍擊射、因此奉軍大受威脅、非有極要軍事、傳達命令、決不敢輕於偷渡、最近數日、兩軍又有激烈攻擊、砲聲斷續不已、二十四日張學良親率衛隊團長王週卿、至涿州督戰、有主力軍二萬人、將該城三面包圍、又有鄒作華重砲隊兩團助攻、至二十五拂曉、猶未停攻、城上晉軍、仍堅守如故、是日奉軍發砲最多、砲力亦較往日爲大、晉軍以城垣爲護、城上多置沙袋、以爲遮掩、其槍口均由城挖一圓洞、向外射擊、然發槍甚少、必見奉軍極近、始彈如雨下、故奉軍頗不易上、截至昨日下午、形勢又稍緩矣、涿西易縣淶水等處、尙有多數晉軍、以大車往來接濟、又據某外人方面消息、涿州城內房屋、現被砲火轟擊及燃燒者、約達十分之三、繁華街市、半成灰燼、人民死於非命甚多、現多掘深窖逃難、至門頭溝晉軍、現據督署公布消息、由安玉珍指揮、追擊至西河營附近、正在痛擊中、京東一帶、連日通州三河薊縣玉田遵化等處、均有騷動情形、有謂爲鄭澤生部之潰退騎兵隊、而前爲大股土匪者、有謂爲晉軍之便衣隊、原來自密雲順義諸處者、究竟確數若干、無從調查、前日有該項軍隊三四千人、侵入三河縣境內、發貼佈告、上書本軍爲救民而來、爾等商民、須各安生業等語、該處居民、日在恐怖中、現經官方派隊往攻、聞已東退、此間亦傳有晉便衣隊、約有一旅之衆、由石家莊開來、當局對此、已加意防範、茲錄警廳令各署文如下、「爲訓令事、案准天津縣公署函開、逕啟者、案奉督辦庚酉電開定密、准北京軍事部庚巳電開、據探敵人有一旅或係土匪、由石家莊方面、往天津前進、希圖擾亂等因、仰各該知事多派幹探、偵查確情、迅速具報、並嚴加防範、爲要等因准此、相應函請貴廳查照、希即飭派幹探、偵查確情、嚴加防範、至紉公誼、此致等因准此、除分行外、合行令仰該署、即便轉飭所屬、一體嚴加防範、不得稍涉疏忽、是爲至要、切切此令、」

中央黨部討唐宣傳大綱

中央黨部宣傳部昨日發布對唐宣傳大綱、照錄如次、「唐生智自從加入本黨以來、陽爲革命、陰蓄禍心、本黨希望他及早覺悟、曲予優容、乃唐逆竟絲毫不知改悔、近且明目張膽背叛黨國、進逼首都了、本黨爲確立黨紀、鞏固北伐後方起見、忍無可忍、由國府明令討伐、在民衆熱烈擁護之中、討伐前線已克奏膚功、全國的民衆、爲什麼要擁護國民政府、討伐唐生智呢、(一)反覆無常、當初譚延闓同志在湖南主持軍政時、他和趙恒惕兩人、同是譚同志部下、他竟會帮着趙逆恒惕、忽然作亂犯上起來、把同志趕走、但是他不久又勾結吳逆佩孚、反對他一時認作恩主的趙恒惕、後來他勢窮力竭、才向我國民政府輸誠、聲言願意革命、其時國府正大舉北伐、也就收他前驅、他便重行打倒他第二個恩主吳逆佩孚、收容以來、本黨一視同仁、予以最大之軍權、使之安心工作、可是他實在是個假革命反革命的東西、一年以來、羽翼既豐、他那背行劣跡、便完全暴露、最近竟又公然背叛他一年以前所矢誠投效的本黨和國民政府了、綜他一生的行事、就是這樣絕無信義、反反覆覆的叛徒、(二)破壞北伐、國民革命的第一步工作、是完成北伐、統一全國、唐逆當年乞憐於本黨時、也原是以此爲責任自命、大家才引他爲同志的、那知今年三月裡、第十一軍由武昌開往漢口、準備進取武勝關、大舉北伐時、在漢口的唐逆、忽然勾結共產黨部演遷、出來責問十一軍軍長陳銘樞同志、要挾他是來監視唐逆的八軍的、一面利用工團軍來威逼十一軍、一面由鮑羅廷逼迫陳同志出走漢口、陳同志一走、八軍便繳了十一軍的械、陳同志此番北伐大計、就此成爲泡影、後來唐逆便把持兩湖的財政、勒扣在江西前線的北伐軍餉、勾結共產黨、昌言打倒國民革命軍領袖蔣介石同志、蔣同志由鄂入贛、他竟兵下武穴、心懷不軌、接着便派遣共產黨到南昌煽惑搗亂、無非以打倒蔣同志和破壞北伐爲目的、到了七月裡、北伐軍由浦口前進、到了徐州了、唐逆又拚命將在武漢籌備東征、事實上又大大牽制了北伐軍不能前進、以致退出山東、首都幾乎陷落、最近馮玉祥同志要由豫入魯、討滅張逆宗昌、他又趕緊唆使新雲鶚對馮同志反戈、據此數端看來、便可知一年來的國民革命、倘若內無唐逆的阻撓、奉系軍閥餘孽早已消滅、北伐也早已完成了、所以唐生智幷不是本黨的叛徒、乃國民革命大障碍物、要起來打倒唐生智、民衆才有了出路、(三)勾結孫張、唐逆的罪惡、最顯著的、要算他和萬惡軍閥孫傳芳和張作霖的勾結、這兩個罪惡滔天的東西、全國國民誰不提起來便切齒痛恨、而唐逆却暗中和他們勾結起來、成了什麼張孫唐的三角同盟、唐逆密派走狗荊嗣佑到北京去、教張逆以全力對付馮玉祥同志、教孫逆全力和他夾攻南京、張某一聽大喜、立派鄭某還使漢皋、大家插血爲盟、得意非常、那知孫逆大舉南下、無辜犧牲了好幾萬人、而張逆近又被閻錫山同志打得手忙脚亂、好一個反覆無常的唐生智、到這時候、對於新近結合的朋友面子上覺得難下、對於昔日投誠的黨國便不顧一切、撕破了臉做叛徒了、所以唐生智不僅是北伐的大障碍物、簡直是北伐的對象、所以我們說西征是北伐的初步工作、(附唐生智投降張作霖函、雨帥鈞鑒、生智北居有年、欽公威望、莫由親炙、殊以爲憾、近聞鈞座汗渙大號、坐鎮中樞、中外翕然、尤所傾慕、生智一介武人、只知救國、不識其他、年前因處湘南、爲亂軍所脅、勉與同仇、迄至江漢、始脫羈絆、久思追隨節鉞、爲國馳驅、中間强敵、莫遂其志、乃者天奪其魄、蔣逆背遁、國軍南下、咸懾羣醜、職部已薄采石、連結在邇、奠定南服、冀紓鈞座宵旰憂勤、而救斯民於水火也、不盡之意、由職部秘書長曹典球面陳覼縷、諸惟俯察、敬叩崇安、職唐生智叩上、按此書係代表過滬、曾以示其同鄉某君者、見湘人賀大年等宣言書中、)(四)傾危黨國、唐生智一心、就不知有黨有國、只知道培植他個人的勢力、野心勃勃的、到底不明白他究竟要怎樣、他素來是親近共產黨的、就完全學上了共產黨一套把戲、對於捍衛國家、擁護主義的人、總是用一種陰賊險狠欺詐百出的手段、去分拆他們的團體、挑撥他們的感情、他好從中取利、譬如遇湖南人、他便說結合大湖南派、遇着湖北人、他便說結合兩湖大聯合、對於黃埔軍校同學、他便慫恿雲南廣西四川保定四軍校的同學去排斥他們、在四校之中、他又主張保定系的同學要眞正聯合、平常是利用共產黨來破壞本黨、到了本黨淸黨成功了、他又借淸黨爲名、來戕害本黨忠實的同志、結果他所聯合的、什麼也靠不住、他所以抵制的、半點道理也沒有、無非是排斥異己、增厚他自家勢力罷了、然而黨國軍團之中、經他這樣縱橫離合、顚倒擾亂以後、革命的團結是散的散了、軍隊的紀律是壞的壞了、黨國的前途是危險極了、最近他更叛逆大著以後、強據安慶、私下蕪湖、進占東西梁山、威逼首都、總之他的一切手段、大都與共產黨一般、凡是用共產黨的挑撥離間手段、破壞國民革命者、便是共產黨、所以唐生智不僅是共產黨縱容者、簡直是共產黨的化身、是代替共產黨破壞國民革命最靈敏最有力的新式工具、(五)縱容共黨、誰也知道全國受共產黨荼毒最深的地方是兩湖、試問共產黨在兩湖何以敢這樣猖獗、敢這樣肆無忌憚的呢、工團軍農團軍是誰在那裡利用的、誰握着兩湖的兵柄呢、唐逆的意志如果有一毫矢忠本黨、共產黨在兩湖、敢於那樣爲所欲爲嗎、及至六月間、全國都實行淸黨了、許克祥仇鰲諸同志在湖南淸黨、也大著成效了、唐逆從河南回來、忽然懲治起許仇諸同志來、反而把共產黨徒蕭用威夏曦及號稱左派分子的彭壽荃鄧介山爲天柱一干人隱藏起來、倚爲心腹、這樣看來、已往國內的赤禍、大半就策源在唐逆一身、目前潛伏着未曾掃淸的共產餘孽、又誰不是托賴唐氏作包庇的呢、所以單論起北方軍閥的罪惡來、還有個不會勾結共產黨、單論起共產黨的罪惡來、還有時肯打倒軍閥、惟有唐逆這個東西、是軍閥共黨雙方兼容並包的、論他本身、便完全兼得了腐惡兩面的同化、毫無遺憾、所以淸黨便要去打倒唐生智、(六)蹂躪湘鄂、湘鄂兩省、盡去年多少先烈的鮮血從軍閥手裡光復下來的、那知眞正革命軍一移師東下、同時教唐逆分兵北伐、他却老實不客氣、完全拿出萬惡軍閥的行徑來、實行盤據起兩省作地盤、什麼北伐、他也不管了、盤據以後、第一便搜括民財、擴充軍實、第二便草菅人命、結歡共產、第三便樹立爪牙、把持武漢政府、最近寗漢政府合作以後、他又組織非法的武漢政治分會、依然壟斷兩省一切、漢陽兵工廠變成唐家的私產、遍滿兩省的國庫券、不啻唐氏手簽的空頭支票、强迫人民非使用不可、放縱兵士敲詐搶刼、到處聽那殺父團一類的匪黨、狂屠亂殺、兩湖人民那裡還談得安居樂業、個個有不知死所的懼怕、傾家蕩產、且不去管他了、大概我國自有軍閥以來、蹂躪地方之慘、殘害人民之酷、莫過於唐逆的在兩湖、偏生他是打的革命旗幟、教國民格外深一層的痛憤、(七)破壞本黨統一、寗漢滬三方合作、本黨忠實同志之團結、使我們的敵人帝國主義軍閥共產黨發抖、唐逆却乘蔣介石同志下野時候、無端移兵安慶、接着又勾結孫逆南犯、趁一七兩軍在首都附近大張撻伐時、他又進佔蕪湖、占據安慶後、便武力壓迫省黨部、解散省政府、都換了他的爪牙、將他在兩湖的毒政、又移到安徽來如法泡製了、劫奪蕪湖後、一切也是照樣宰制、全皖地方、又要變兩湖第二了、誰料黨國大團結的聲浪、却造成唐逆擴張地盤壓迫中央的機會、和一班小醜升官發財、排除異己的地步、眞是萬想不到啊、根據唐逆以上的七條罪惡、我們對於這反革命的唐生智再不容縱容了、我們要北伐、必須要鞏固後防、所以西征就是北伐、我們要打倒奉系軍閥、必須剷除他們的羽翼、所以討唐就是討奉、我們要淸除共產黨、必須肅淸與共產黨狼狽爲奸的唐生智、所以討唐就是淸黨、我們高呼討伐殘暴的軍閥唐生智、打倒勾結張作霖孫傳芳的唐生智、唐生智是叛黨叛國的奸賊、打倒與共產狼狽爲奸的唐生智、檢舉假淸黨的唐生智、打倒勾通孫傳芳進逼首都的唐生智、討伐盤據武漢魚肉人民的唐生智、打倒阻撓北伐破壞統一的唐生智、唐生智不死、兩湖民衆不得安寧、兩湖民衆起來、活捉唐生智、湘鄂贛皖武裝同志一致起來、驅逐唐生智、好軍人切不可受唐生智的欺騙、保護唐生智便是反革命、唐生智就是陳炯明第二、剷除把持武漢政權的叛徒、中央黨部宣傳部製、」(中央社)

南京快訊

▲軍委會三十日下午開臨時會議、討論軍事進行計畫、所有由地方認籌給養擔任防匪之部隊、餉需極感困難、第一路何總指揮爲劃一軍制起見、擬即派員前往點驗、酌予收編、

▲江蘇民政廳以江寗縣四鄉匪患未已、令江寗縣長速辦清鄉、又以江北各縣盜匪猖獗、此拏彼竄、通令各縣長、辦理聯防、互保境內治安、

▲新任命之省政府委員、定一星期內就職、府內秘書處以次各科股、均將照新組織法改組、

▲江蘇沙田局長汪秉忠辭職、財政部委該局副局長湯濟滄接充、

▲江蘇禁烟局長鄧嗣向財部禁烟處辭職、

▲南京市公安局通告、㊀禁止賭博、㊁禁止妓女深夜歌唱、㊂禁止携幼女入浴堂沐浴、

▲本埠綢布業三十日慶祝勞資妥協、休業一日、(以上十月三十日)

▲中央特別委員會常會、現經常務委員決定、改在星期三上午九時開會、自第八次會議起實行、

▲江蘇民政廳、自省政府改組後、廳長鈕永建、改爲省政府主席、該廳由茅祖權繼任、日來民政廳、趕辦移交手續、異常忙碌、聞新廳長茅祖權、定十一月一日接事、

司法部擬訂擄人案治罪專條

南京通信、近來各處盜風四起、擄人勒贖之案、時有所聞、非有嚴峻裁制、不足以戢匪風、上海臨時法院日前呈請司法部、恢復懲治盜匪條例、王寵惠部長以此項條例、已於民十年間經前軍政府明令廢止、未便仍予適用、特另訂擄人勒贖治罪專條、已向國府提出議案、請公決施行、以資救濟、茲錄提案及治罪專條如下、「司法部提案」據上海臨時法院呈稱、擄人勒贖之案、刑律並無明文規定、凡遇此等案件、祇有援引略誘私擅逮捕監禁等罪處斷、其中最重主刑、不過二等有期徒刑、夫擄人勒贖之重犯、實非數年監禁所可蔽辜、若不處以極刑、此風斷難稍戢、自非將從前公布之懲治盜匪法、仍予適用、不足以儆效尤、且查收回上海會審公廨中外聯合委員會協定各欵內、其犯罪之分類、原有列舉懲治盜匪法、各條應由職院審理並觀審之規定、惟有懇將該法於職院管轄範圍內、仍予適用各等情、請核到部、查懲治盜法、已於民國十年一月間經前軍政府明令廢止、自未便仍予適用、但綁票之風、各地均有、尤以上海爲甚、過案無法嚴懲、誠有如該法院所稱者、復查收回公廨協定、列舉懲治盜匪法、係專提出第四條第三欵而言、所云第四條第三欵者、即擄人勒贖罪也、今該院呈請目的、亦係注重此點、自應另定擄人勒贖治罪專條、以資援用、惟此種案件、既屬各地均有、自當定一通行辦法、不能專局於上海一隅、本此理由、謹擬訂擄人勒贖治罪專條九條、敬乞委員會公同核定、並俯念時勢需要、及懸案以待之種種迫切情形、迅請國民政府即日明令公佈、以資救濟、再此項專條之擬定、實緣近來各處擄人勒贖之案、日必數起、究係一種權宜辦法、一俟匪風稍戢、再當體察情形、呈請廢止、是否有當、敬候公決、「擄人勒贖治罪專條」第一條、擄人勒贖者處死刑、第二條、犯前條之罪、因被擄人無力取贖、不加害而釋放者、處無期徒刑或二等以上有期徒刑、第三條、凡依本專條判處死刑者、由該管審判機關審實後、附具全案、報由高等法院院長轉報省政府核辦、俟得覆准後執行、凡由江寗地方法院審判者、得附具全案、逕報司法部核辦、俟得覆准後執行、其由上海臨時法院審判之案、得逕報江蘇省政府核准執行、高等法院院長對於所屬審判機關審判之案、認爲有疑誤者、得於轉報時附具意見書、第四條、有高級軍官統率之軍隊、於其駐在地查獲第一條之罪犯時、以具備左列各欵情形者爲限、得由該高級軍官審判之、㊀駐在地與法院、或兼理司法事務之縣長之所在地、相距百里外而交通不便者、㊁事機迫切、或有刧囚及脫逃之虞者、第五條、前案之審判、應附具全案、報由直轄該軍隊之最高級長官核辦、俟得覆准後執行、第六條、司法部省政府對於法院或兼理司法事務之縣長之報告、認爲有疑誤時、得飭令再審、或派員會審、或提交高等法院覆審、直轄行審判之軍隊之最高級長官、對於軍隊之報告、認爲有疑誤時、得飭令再審、或飭令移送該管法院覆審、第七條、死刑之執行、得用槍斃、第八條、執行死刑之人犯姓名、及年月日、並犯罪事實、應由高等法院院長於每月末日彙報司法部及省政府、其由軍隊審判執行者、應由直轄該軍隊高級長官、於每月末日分報軍事委員會及司法部、第九條、本專條自公布日施行、

嘀商

德昌水火保險

遠東總行通告

本公司係英德兩國聯合十九家最大最老保險公司組織而成各埠分行均由遠東總行大班柯門君全權管轄來華年久賠欵信用早已有口皆碑茲爲推廣本外埠營業起見委託

利洋行 永亨洋行 魯麟洋行 利興洋行 天

公司 海滿洋行 保平公司

保康公司 安福大洋行 八

經理承接水火兵盜郵政火車汽車內河各項保險如蒙各界惠顧無不極誠歡迎

聯合資本德金馬克七千六百萬英金二千二百萬磅

公司洋文名稱(A. Kooyman's Cina Insurance-office)

遠東總行漢口路七號 電話中央五六五八號 五六五九號

洋總理柯門 華總理陶聽軒 經理藏玉珊 陸玉聲 李文緯 特乙5537

淸血滅毒 兼而有之

梅毒一症… 未必定係狎邪

蓋有先天後天… 及傳染而得之不同 總之!此症之來 莫非毒菌蓄育於血液之中因而爲患

此**洋碘精**藥片

效能殺滅毒菌 搜索全身 功能肅清血液 剷除毒根 故不論何種毒症 服此(洋碘精)

其必斷根全愈

可操左劵

◉每瓶大洋一元七角五分◉

上海四馬路中西大藥房總發行

全國(中西)(中法)分號及各大藥房均有出售

宜和洋行禮拜二拍賣 住宅

三發洋行 奉王 梓康 理賬 員委 托 禮拜二拍賣

公平洋行 每逢禮拜二 不限價拍賣

禮拜二拍賣 魯意師摩洋行

利紀生洋行 禮拜二拍賣 雜貨 香烟 烟絲 毛絨 毛絨線 螺絲 鉛絲 鋼絲 皮毯 地毯

華商益中拍賣行 北京路一零七至一零九號

禮拜二拍賣 房間色紅 來路書畫 木名人書畫 磁器 國德 方磁 衣呢 長袍料 華厚大特 綢 衣服

瑞和洋行 禮拜三拍賣 奉臨時法院諭

禮拜三拍賣 魯意師摩洋行

禮拜三拍賣 兗件洋行

口袋 鐵 鐵桶 救命 引擎 馬 洋松 板 請勿吸烟

禮拜三拍賣 洋酒 淨 漬 貨

魯意師摩洋行

禮拜四拍賣 遺火足頭

魯意師摩洋行

川源永行聲明支票作廢

遺失作廢

遺失聲明作廢

遺失匯票

莊摺遺失作廢

遺失儲蓄摺聲明

遺失兌信

匯票作廢聲明

遺失股票息摺聲明

遺失田單作廢

支票遺失作廢

聲明作廢

圖章聲明作廢

失票聲明

遺失提單

承受聲明

推盤聲明

受盤聲明

推盤聲明

出盤聲明

受盤聲明

推盤聲明

陳福泰寶號鑒

夏渭泉鑒

華鏡如啟事

尋女啟事

公記宏號啟事

黃渡泥岡村沈阿祥緊要啟事

車租每小時四元 隨帶夫四名不另取資 代拆代裝毫無損傷

千金調經丸 調經 體虛白帶丸

秦文濤啟事

訪友

存煥兒覽

懸賞覓人

招尋養媳

尋人

尋人廣告

招尋善甫邦畿

廉價招項

新住宅召租

新屋廉價召租

高大洋房召租

天德堂 京都 專治花柳 壽門

法麟氏醫生秘製 遺精 立止夢遺滑精丸 德法法麟氏

招請跑街

招包廚房

中國函授速記

贈 紅璽報

贈

新農報 全年連郵費五角

萬國儲蓄會 出讓單

房產出售

大帮影戲片出售

汽車出售

機脚車出售

空前絕後之購車機會 首先接洽者捷足先登

活三蛇上市

電力織機出售

天下聞名之九牛二虎牌 肥田粉 招請經理 本行兼售 肇豐行

程鳳生醫生老牌藥丸 立消頸項子癧頭 瘰癧 內消瘰癧丸 會賓樓 德和

拔毒止癢 癩疥瘡藥

周文卿花柳專科

留心假冒惟我一家秘製 專治身體虛虧年久白濁 體虛白濁丸 程鳳生 德和 會賓樓

專治風濕 筋骨酸痛四肢麻木半身不遂癱瘓 瘋症百效丸 老伯英 上海 濟生老藥房 費伯英醫生

耳聾丸實力 德法 耳聾丸

生髮 鏡面散 並佳 香妙 生髮膠 批發總行 優待

感謝程鳳生醫生遺精丸 遺精無患 程鳳生 德和

蘇州新舞台 永樂公司 特聘各埠著名乾坤文武藝員

沈少亭 蔣雲甫 陳 蔣永 君春 玉 吳牛 竹桂 香芬 白玉艷 夏良民 金玉艷 八寶 闌牌 界 蟾送 酒頭 本閣 瑞生

杭州影戲院 專門選映名貴影片 城站第一舞臺原址

武術愛情名劇 無名英雄 導演 張石川 主演 宣景琳 張慧冲 預告 狐狸報恩

頭痛立止時速服 美國安寧公司 立止頭痛藥餅 奏效明顯 每盒可以止頭痛 藍色英文上請認 紅色三角字樣 中西大藥房均有出售 立止頭痛藥餅 頭刻奏效

萬應耳聾丸 斷根 包愈 上海 濟生老藥房 費伯英醫生秘製

認上海縣告示 瘋症良藥 德法法麟氏

半身不遂丸

勞傷咳嗽吐血斷根 順氣化痰 包愈

停乃安入丹

湖南宜章白沙高等小學校
王道渠先生證函
大病之後……進服
自來血　血液充實
體胖神充　食慾亢進

上海五洲大藥房道鑒鄙人致力教育歷有歲年去秋偶攖瘧疾誤投藥石纏綿八閱月至今年三月間始獲全可而精神萎頓骨瘦如柴稍勞心力便爾不支蓋因大病之後無良好補品以資調理夏間有友人力勸購服　貴藥房……

自來血　並云以人造血而生新血功效奇偉姑購半打服之果然今則血液充實體胖神充而食慾亢進朝夕治事毫無倦容誠病後唯一補品也查閱保證書所載各種功用倍覺欽遲洄溯之餘益悔不早購服特爲證明以告世之病後產後血虧血虛者（下略）

附告自來血大瓶二元　小瓶一元二角

上海五洲大藥房錄登　總店四馬路　分店鐵大橋
各埠五洲分店及各大藥房均有出售

新久梅毒內潰癰疽
筋骨痠痛瘋癱痲木
根本治療服六零六
每瓶洋一元七角半

皮膚梅毒泡疹膿瘡
下疳橫痃癬疥潰爛
生肌收口搽六零六
每盒二元樣盒二角

太和大藥房總發行　上海四馬路中
各埠分店各大藥房均有出售

915 丙特

國內要聞二

中央青年部告全國青年書

▲歷數唐生智罪狀　望青年領導民衆努力宣傳

中央青年部爲討唐生智、告全國青年書云、本黨自底定粵東興師北伐、原以剷除軍閥、解除人民痛苦、完成革命工作、實現三民主義爲目的、大軍所至、無堅不摧、此皆主義動人、將士用命、遂能會師武漢、飲馬江淮、膚功迭奏、夫豈偶然、惟是自夏徂秋、已歷數月、黨務之紛亂迭生、北征之全功未竟、推原禍始、固由於共產黨之從中作祟、而實亦由逆賊唐生智之勾結共黨、多方阻撓、有以致之、然討唐之令、不發於唐逆陰謀初露之時、西征之師、僅興於張逆遁孽未殲之日、是蓋我中央政府寬大爲懷、猶冀其翻然悔禍、有最後之自覺耳、故當滬甯漢三方合作之秋、依然開誠佈公、迭與商榷、乃唐逆野心不戢、故態復萌、趁孫傳芳南犯之候、潛師東下、驅逐政府任命官吏、壓迫皖蕪駐軍、破壞黨部、解散法團、勒索商人、搜括民衆、較之舊式軍閥、猶有甚焉、此其破壞三方合作摧殘民衆違背黨紀軍紀之明證一也、遣派密使、勾通奉張、進兵梁山、威迫京畿、此其破壞國民革命之明證二也、巧立名目、自僭偽政治分會、以供其利用、是乃變相之觸匪帥府、毫無法律根據、猶復藉口以反抗三方忠實領袖合組之中央黨部、此其背叛黨國罪大惡極之明證三也、若其佯名清黨、暗庇共逆、破壞湘鄂金融、陷兩湖民衆於絕地、試罄君山之竹、書罪無窮、縱傾洞庭之波、流惡難盡、總之唐生智本陰險投機之小軍閥、薰染已深、更無自新之望、逆謀既著、宜張撻伐之威、顧或有以北虜未平、頗滋疑慮者、是則不明大勢之道也、蓋討唐與討奉、初無二致、而就戰略上言之、奉魯殘部、蕩平甚易、長江上游、肅清宜早、洪楊往事、可爲殷鑒、茲者何總指揮督師北伐、程李兩總指揮遣兵西討、水陸並進、八方環攻、彼唐逆雖號兇狡、已如釜底之魚、甕中之鼈、徹底解決、計日可期、惟是欲竟全功、端賴全體同胞之努力、青年實爲國民革命之先鋒、負有領導民衆之重任、更宜特別努力、多方宣傳、早竟西征之功、而慰民衆之望、黨國前途、實利賴之、青年同胞、尚其勉旃、（中央社）

蔣介石告日本國民書

國聞通信社云、蔣介石氏前在東京發表敬告日本國民書、茲覓錄原文如次、「中正遵奉中國國民黨孫總理之遺囑、從事於中國國民革命、與貴國人士睽違久矣、此次辭職周遊、先來貴國觀光、對於各種事業之進步、良用欽佩、至個人此來、辱荷各界人士竭誠優遇、尤深感謝、竊以貴國爲我孫總理革命策源之地、亦即我國民黨前身同盟會產生之鄉、淵源至深、我孫總理於民國十三年赴北京之前、繞道東來、向貴國朝野有所申說者、無非本其平生始終一貫之主張、確信中日兩國在國際關係上非切實提携、共同奮鬭、不足以保障東亞之和平、而中華民族之解放、與中國國際地位之平等、即所以完成中國國民革命、亦即我中日兩國共同奮鬭之基礎也、中正此來、時日尚淺、然深感貴國國民對我中華民族之觀念、皆已注重於平等待遇之精神、實與中正以深切之印象、故不願失此良機、一本我孫總理之遺意、重將前義再向貴國民掬誠以申告之、三年以來、中國國民革命之運動、經我中國國民黨之奮鬬、已將我國民獨立之精神、表見於世界、即各國有識之士、亦莫不公認我國國民已具有解放與獨立之能力、如列强之政府、能同情於吾黨之三民主義、不加妨礙、則國民革命之運動、決不至今日之停頓、其或已告成功、而中日國民間之情感、亦不至有隔閡之發生也、竊憶我孫總理嘗稱中日兩國爲兄弟之邦、無論在任何方面觀察、均有唇齒相依之關係、中正深信貴國國民希望我中華民族之解放與獨立、必較他國國民尤爲真實、且貴國人士提倡中日兩國之親善、已有多年、惜乎未得其道、故至今尚難實現、此我兩國有識之士莫不引爲憾事者也、中正嘗以爲欲期中日親善之實現、必先摒除兩國親善之障礙、障礙爲何、厥爲中國國民所共棄之軍閥也、在此二十世紀擁有四萬萬以上國民之中國、而竟有中古封建時代之萬惡軍閥遺留於其間、不僅爲中國國民革命進行之障礙、抑且爲世界和平及文化發展所不許也、惟其間有不明中國國情之國家、不顧東亞之安危、徒眩惑於目前短小之權利、利用我國民所痛心疾首之萬惡軍閥、以間接壓制我國民衆、阻撓革命新興勢力之膨脹、而連結國際永久不解之仇恨、以貽我東亞民族無窮之恥辱、明達如日本之朝野人士、對於東亞百年之大計、其必有遠大之懷抱、而於排除我中國國民革命之障礙、亦必與吾人具有同情、而不加以阻止乎、賢明之日本國民乎、吾人確信我中日兩國根本之親善、非利用軍閥所能成功、亦非少數人之互相結合、所能奏效、必待我兩國國民與國民間有自動的及自覺的精神之團結、乃能達其目的、是以吾人今後努力親善之工作、首當掃除國民間以前之誤會與惡感、以及其親善障礙之軍閥、并切望日本七千萬同文同種之民族、對於我中國革命運動、徹底了解、而予以道德及精神上之援助、是實爲我革命進行莫大之助力、亦即我兩國根本親善之良謨也、否則軍閥之惡劣勢力、一日不除、我國國民必多增一日之痛苦、國民革命之完成、固因之延長時日、而我兩國之親善、亦無以實現、其影響於東亞全局之大、固不待言、而最近世界之戰禍、亦將胚胎於其間、是誠足爲我兩國前途憂也、我中國惟一親愛民族之日本國民乎、吾人東亞來日之大難、惟有吾東亞民族乃能自决也、吾人對於東亞前途之危機、其在共同努力者、正多而至迫切、我國國民、豈復可以漠然處之乎、吾人既知中國內亂之延長、實與貴國前途有莫大之影響、故吾人更不能不努力於我國之統一、則與貴國同負保障東亞和平之重任、吾人更深信中國之國民革命、無論在民族歷史上、革命精神上、以及世界潮流之趨勢上言之、斷無有不成之理、決非任何强權之所能永久干涉與壓迫者也、惟中國革命成功之遲速、其於中國之禍福、與貴國之安危關係、皆同一密切、無所輕重、故吾人甚望我兩國國民本共同努力於東亞和平責任之上、迅速完成中國國民革命、確立兩國親善之基礎、則今日貴國人士所倡提携共榮之理論、必可表現於事實、是則中日幸甚、中華民國十六年十月二十三日、蔣中正於東京、」

無錫軍訊

▲十七軍軍長曹萬順、奉令率同全軍渡江北伐、即行赴滬謁見軍事當局、請示機宜、嗣以各師已陸續渡江、爰與十七軍副軍長兼第二師師長杜起雲接洽一切、已決定與杜副軍長偕同渡江、指揮北伐、

▲十七軍交通處處長陳子英、日前委派特務員張弛、孟斌、暨趙股員來錫、組織臨時船舶股辦事處、料理該軍運輸事宜、並由陳處長電請縣署轉知趙股員等、軍部即日來錫、飭令從速預備可容八百人之坐船、當經趙股員及張孟二特務員、會商縣公安局、將船隻封雇就緒、昨日上午、軍部各大處、及各科官佐、暨勤務兵、特務營、衛士隊等、由崑乘車、至十二時五十八分抵錫、下車後在站略事休息、即就交通處已經封雇定妥之民船、於下午三點十分開赴江陰、即日北上、

▲駐錫十三軍第一師第四團、現駐常州、近因天氣漸冷、寒衣尚未分發、前日經團長姚純、派經理處股員劉榮來錫、呈請具領、已經師部核准、由副官處派員會同劉股員、與車站曹站長接洽、索撥空車一輛、准於今日出運赴常、

▲駐滬二十六軍軍部各官佐、及士兵等、於昨日乘車十三輛、由滬開赴南京、下午六時五分過錫、又中山號甲車、亦於昨晨由滬過錫赴甯、

無錫破獲共產機關五誌

無錫縣公安局長以所獲共產黨各犯自審禁後、尚未接奉省廳指令、未敢擅自辦理、昨由俞縣長、將本案被獲經過及各犯供詞、詳具呈文、連同搜出共黨證物、擬交由宋局長親自攜帶赴甯、面呈鈕廳長、請示核辦、聞宋局長已定今日午車赴甯、茲將縣公安局昨日所接各電如下、㊀省黨部艷電、無錫縣公安局宋鎮濤局長鑒、宥電閱悉、共產黨王津民等、勾結黨羽、潛謀不軌、既拿獲訊明、深堪嘉慰、除函民政廳轉飭即予槍決外、仍希嚴密查拿在逃各犯、毋任漏網、是爲至盼、江蘇省黨部印艷、㊁民政廳電、無錫縣公安局長覽、頃准江蘇省黨部臨時執行委員會函開、近據密報、蘇州無錫兩處工潮、日益擴大、其中必有共產黨徒、從中挑撥把持、以致日趨糾紛、迄難解決、務希貴廳訓令該縣縣長、嚴密偵查、如有共產黨及嫌疑分子、潛行搗亂、應行緊急處置、加以逮捕、并不得隨意保釋、任其漏網、來關黨治、極爲重要、相應函達貴廳、請煩查照辦理、審屬公便等因准此、除分電外、合亟電仰迅即遵照、勿忽、廳長鈕印、俞縣長以宋局長此次破獲共黨、厥功甚偉、已蒙鈕民廳長電令嘉獎、昨特電呈民政廳、請以宋局長正式委任、俾得專心服務、其原電云、南京民政廳長鈕鈞鑒、竊縣公安代局長宋鎮濤、捕獲共黨、業蒙嘉獎在案、惟地方伏莽尚多、偵緝應資熟手、除飭該局加偵查辦理外、擬懇即日加以委任、俾得專心服務、地方幸甚、無錫縣長俞復叩陷印、

兩粵調兵入湘討唐

二十七日廣州通信、粵桂軍事當局如李濟琛黃紹雄、近對討唐一舉、已與甯方各將領一致、故皖戰既啓、粵桂兩省同時亦有軍事行動、黃紹雄偕第四師長黃旭初、業於二十四日回桂布置一切、所部第七軍第四師、亦於昨日全部返桂、留駐潮汕之第六師韋雲淞部、亦開拔在途、不日回桂、聞粵桂剋聯合點周、分三路攻湘、黔軍由湘西進兵、桂軍黃紹雄部由桂林出兵永州、粵軍方鼎英范石生李福林等部、由仁化坪石入郴州、粵桂兩軍會師衡州、然後與贛省朱培德部、共取長岳、查桂軍兵力、計有第七軍第四師黃旭初部、第六師韋雲淞部、屆時或以第五師加入、至粵省則新編第十三軍方鼎英所轄之許克祥師、及新編第四師唐星部、第十六軍范石生所轄之四十六四十七兩師、第五軍李福林部之第十五第十六兩師、此外以新編第二師薛岳部、及第十八師蔡世安部、分駐北江、爲預備隊、已任范石生爲第一路司令、方鼎英爲第二路司令、李福林爲第三路司令、范部於廿三日起、由東昌移往仁化集中、方鼎英之許克祥部、廿四日已由連縣開往韶州、轉赴東昌集中、另新編第四師亦陸續由省出發前方、至李福林所部第十五師、廿七日乘粵漢車開往韶關、第十六師準三十日以前盡數開往、聞第一路軍由仁化城口攻湘境之桂陽、第二三路由東昌坪石攻湘境之宜章郴州、刻坪石已設有無線電臺、可與廣州直接通訊、此爲粵桂方面最近出兵討唐情形、一俟布置完竣、即可與桂軍同時下動員令、蓋皖戰正急、兩粵不能不急於出兵、直搗長岳、以附唐軍之背、廿三日此間李濟琛黃紹雄已接到南京李宗仁白崇禧來電、催促兩粵出兵衡醴、以收夾擊之效、原電如下、「國急、沿途不得停留、廣州李總指揮黃代總指揮陳黨代表可鈺黃軍長琪翔勛鑒、黨密、我江右軍號日克蕪湖、賀錦廷投誠、劉（興）逆一部被擊潰、大部退大通、正在追擊中、江左軍號日克巢縣、馬日佔無爲圍橋、即向桐城安慶進攻、朱總指揮（培德）馬電稱、唐逆已調湘鄂之兵、向皖援救、並有侵略江西企圖等語、請令范方（即范石生方鼎英）各部、火速向衡醴進攻、牽制逆軍爲禱、李宗仁白崇禧叩養印」、又李宗仁程潛另一養電云、「唐逆之卅六軍（劉興部）經我卅七軍四十四軍六軍十三軍之包圍壓迫、業已倉皇退走、第四師賀部業已歸降、現正在分道追擊前進中、我七軍十九軍由江左進攻、連日擊破敵數小敵、而敵之三十五軍、（何鍵部）已望風引退、刻下進展迅速、我海軍又已在大通與敵接觸、戰擊甚烈、想敵不難殲滅也、希迅出兵湖南、以破敵巢、第三路總指揮李宗仁第四路總指揮程潛同叩養」、又接江西朱培德電稱、江西已於養日派朱世貴師向萍鄉進發、擬循株萍線直搗長沙、望貴處迅速出兵夾擊等語、此間接電後、連日臨時軍委會召集討唐會議、聞大體已擬定、將來兩粵大兵、仍任黃紹雄以代第八路總指揮名義、督率兩粵各部進攻湘南、據探報、駐湘南唐軍周爛部約三師兵力、聞兩粵出師聲耗、連日已由衡州紛紛調兵南下、想不出旬日間、湘南將有大戰爆發矣、

另一通信、此次甯方出兵討伐唐生智、係何應欽程潛等倡議於前、晉豫輸各實力派贊成於後、一月以來、甯粵間關於此事之密商、信使往還、不絕於途、只以當時粵方潮汕正在有事、倘談不到向外發展、及至晉奉戰事爆發之時、正潮汕軍事平定之日、於是李黃遂決定與甯方取一致動作、加入討唐、自黃紹雄由汕返省及今、無日不在秘密籌畫中、籌商結果、即以平定潮汕之第七軍各部、爲討唐之主力、附以第五軍李福林、新編十三軍方鼎英、（許克祥在內）第四軍守備軍、十六軍之范石生（胡鳳璋張春浦各部在內）等部爲基幹、合共兵力在五萬以上、另以新編二師之薛岳、十三師之徐景棠、及第二方面軍之第四軍爲總預備隊、另由廣西桂林之第七軍、出兵兩旅、向衡岳方面料進、仍推黃紹雄任各路討唐總指揮、親自出馬、凡此進行、皆於兩星期前所決定之計劃也、而第七軍之由汕頭趕緊班師回省者、即因此故、當時因軍隊尚未集中、故當局對於茲事極守秘密、現在一切佈置業已就緒、而討唐各部軍隊亦已向目的地集中、故大略情形已可發表、查第七軍第五軍新編十三軍十六軍守備軍截至昨日止、大部份已集中湘邊、共分兩路前進、以方鼎英之十三軍、范石生之十六軍、李福林之第五軍各部爲前驅、直搗某地、會攻長沙、同時並約貴州周西成、出兵湘西、桂林之第七軍出永州、三面夾攻、以期會師長岳、據周西成駐粵代表陳炳光報告、周兵業將入湘之黔軍、移入湘西、已向湘境壓迫、又據駐粵第七軍傳說、桂林之桂軍、已由全州向永州壓迫、至於粵湘邊之許克祥范石生兩部、亦在開始向郴州發動、俟總攻擊令下、及第七軍主力抵達郴州、即可同時大舉矣、昨日有向李主席濟琛叩詢討唐消息、李主席云、粵中已奉國府密令、分兵討唐、關於軍事佈置、業已籌備多時、只以我軍部隊未集中、尚未能正式宣佈、昨復接南京來電、皖方我軍將唐部隊擊潰、江西朱培德又已出兵衡醴唐軍歸路、特促我方趕緊出兵衡醴、牽制敵軍、我軍應取一致動作、掃除障礙、業經議決出兵十萬、由黃總指揮統率、分途討唐、以五萬爲主力、五萬爲預備、軍事之爆發、即在目前、討唐通電、早已擬定、只以軍隊尚未集中、未能發佈、大約三兩日內、即可披露云云、聞討唐軍出發後、廣東軍隊仍一面舉辦清鄉、認眞訓政、清鄉任務、將責成第二方面軍各部擔任、并指定東江上下游、及虎門東莞龍各地、爲第二方面軍駐防地點、廣州近郊、不必駐兵、省垣治安、責成公安局及警備司令部軍警共同負責、

蘇俄放棄中東路

▲日本勢力深入北滿

北京通信、自中俄成半斷交之狀態以來、中東鐵路、即成一重要問題、蘇俄方面、鑒於華方收回東路之宣傳日甚、深恐竟成事實、難以應付、而前者華方之提取東路存欵數百萬、尤足使俄人感受權利不易把持之痛、因是多方籌劃、結果遂出於讓渡日本之一途、兩週前東鐵俄副局長之赴大連、即爲事先與滿鐵會社方面接洽具體條件者也、當時中國當局之注意、尚不如使團方面之甚、外人深知俄日走攏、必有問題發現、故特派幹員赴連、偵查一切、茲據某方消息、俄日間果已由東鐵代表與滿鐵代表數度磋商之下、訂定東鐵管理權之讓與辦法草案八條、其讓與之代價、爲四千萬日金、（表面作爲借欵）由南滿鐵路會社直接付與蘇俄、茲誌其草約八條如下、㊀日政府得全權令南滿鐵路會社辦理中東鐵路、㊁日俄協議反對中國收回中東鐵路、㊂南滿鐵路會社、准蘇俄軍隊保護中東路北段、兵數限五千六百人、㊃中東路與烏蘇里鐵路、優待日貨運輸、㊄中東路先將松花江南岸讓與日本南滿鐵路會社、定本年內實行、㊅蘇俄協助日本在內蒙及北滿敷設鐵路、并派俄員幫助日人、㊆西比利亞黑龍江之森林煤礦油礦、蘇俄允許日本有開採之權、但日本須允許蘇俄宣傳一切物件、經過日本而達歐美、㊇其他關於外蒙一切利權、日俄兩國應隨時共同協議之、該項草約之簽訂、爲本月十三日、將由兩方請示政府後、再訂正式合同、此項消息、某方首先得報、甚爲重視、當即通知關係各國、秘密討議如何應付、其結果現尚難知、要之東三省在日俄勢力範圍、日俄之權利授受、殊不容第三者容喙其間、恐縱有干涉之心、亦未必有干涉之力耳、至關係密切身居主人地位之我國、則得信較遲、初亦頗爲驚訝、繼經日方前來解釋、謂蘇俄所讓者、爲屬於俄方之權利、與中國無關、其屬於中國方面之利權、依然存在、絕對不受日俄讓渡之影響等語、故中國表面上、至今尚未見何等表示、惟外交要人對此、頗以日本勢力、深入北滿、殊非中國前途之福、況且東路本支綫長四千里、有二十五年之歷史、歷經抗爭、始獲得今日之一半管理權、今俄日竟放開中國而私相授受、按之國際慣例、似非公道云云、至實力方面責任當局、對此意如何、尚難臆測、其表現於外者、僅東路監事長陳瀚之被免職之一事而已、（十月二十六日）

滇中將領合對入境客軍

▲滇西胡張被圍大敗

十二日雲南通訊、前張汝驥被圍曲靖多日、胡若愚由東川來援被擊、滇事因之不能解決、故迤西各部、即由唐繼虞率之進省、欲謀復辟、已被龍雲攻退、全滇遂無一片淨土、後經人民出而調停、主張息爭禦侮、胡張亦願乘隙修好、願率部先攻客軍、繼則北伐、以解滇危、一再磋商、於十月八日龍軍始將由圍撤去、張始出城、與龍部前敵司令胡瑛相見、深悔從前之罪、自願聯絡胡部、共退客軍、至圍山之四師、將撤回省二師、合任省之三師共對付野心未死之唐三、至唐三退回安甯後、一面與人民軍政代表磋商和平辦法、各條件省中已完全承認、而唐三尚欲死灰復燃、一面布置軍事、在呈貢晉甯一帶勾結土匪、肆行搶掠、各縣人民逃省者日必數百人、至武定富民羅次方面、亦有該部兵隊、省城東西北三面城外、俱爲唐三所擾、每日由各省門暗運槍彈、以圖內應、悉被守城士兵檢獲、外縣運省之糧食、悉爲唐部掠去、以致省中米價暴漲、人心恐懼異常、至曲靖方面、龍部留二師爲胡張後援、又省政府主張、令唐三率一部出蒞嵩進東川、率一部由羅元武方面共禦川軍、不知唐三能服從否也、

十五日通信、省軍龍部正攻圍胡張時、迤西唐三欲謀復辟、率歐唐二師、突來攻省、被龍部擊潰、退守安甯碧雞關、省中軍民各界、派代表出城議和、唐三陽爲敷衍、暗則勾結土匪、積極佈防、又向省進攻、迨東部胡張解決、所有龍部各師、一齊調回省城、見唐三惡跡愈昭、如向迤西各縣招兵、並擅委知事、索欵勸捐及燒殺搶掠、無所不至、遂奉政府令、於十三日早下令攻擊、龍部歐師擔任正面、進攻唐三在馬街海潮菴唐繼鱗之第一防線、至正午十二時、雙方激戰甚烈、唐部因猝不及防、大受損失、全部四營、被圍繳槍械千餘支、並俘獲士兵千餘、團長一人、機槍一挺、大砲一門、張師擔任左翼、圍繳敵人一營、俘獲唐三之副官長一人、其餘土匪亦當場用刺刀戳斃數百名、唐歐各人僅以身免、率殘部千餘向安甯逃去、[illegible]者徒手、已不成軍、至下午七時、已追至安甯、又朱師已繞道羅次獅子口堵截、不難完全解決、省中秩序如常、民心爲之大快、龍部亦出示宣布唐三復辟陰謀、及不受人民調和種種罪狀、誓當俯從民意、將彼撲滅云云、

地方通信

奉賢

▲岳父毆傷贅婿　西鄉三十六圖地保唐雲林、前在縣署控其贅婿管康、不務正業、並由其女品仙提起離婚、業經閔縣長於上月二十日、傳集原被兩告庭判著唐雲林領回和好在案、管康即於本月初二、由其叔同往唐家、不意至夜、唐雲林父女、閉門毆打、將置死地、管康情急奔逃、於初三清晨至縣喊叫、經張科長升庭、驗得頭面破碎、手背刀傷、立飭法警金步雲前去拘拿、而其女知事不妙、業已遠逃、只獲到唐雲林一名、於初四解縣、即行拘押、餘犯限原警在初五拘案宣判、

▲新任縣長蒞奉　新任縣長楊藝功、於昨日（二十九）下午四時、坐汽油船至南、即下榻於高藥旅館、隨來者計有二各科主任十餘人、接事之期、定下月一日、業已分別通知在案、惟閔前任、早已離職在甯、署中只有二科主任、昨楊新縣長晉署往謁、無人出見、後經楊派二科前往詰問、始由王杰卿科長代表接見、面稱閔不在署、未便擅專、前會計謝超然、並申明非將錢解廳、即現移抵之二五庫欵兩萬五千元、完全交出、不能送印云云、兩方均無結果、現前任方面、將待二科何理明回來解決、而楊則以迭奉民廳電促到任、未便延遲、決定一號接事、如印不交出、擬暫借他機關印信爲代、

崑山

▲殺父案審結死刑　三官塘張伯年、主使劇盜尹田和等、殺死生父母張大年夫婦一案、業經一審、尚未審結、昨乃由東署翻承審員、於下午八時開庭覆審、吊到在押之逆犯張伯年、盜犯尹田和、親加拷訊、觀審者約有二三百人、初該兩犯供詞、非常刁滑、死不招認、正將退堂之際、該犯忽然自認受張伯年唆殺不諱、張亦將前情和盤托出、刻已經翻審員宣判、將處以死刑、

▲委任市政局長　崑山市政、前經吳縣長委任前總務李過君爲籌備主任、茲屆籌備期滿、吳縣長以李去志甚堅、未能強留、故於昨日委任殷含豐充任、

▲籌備組織商團第二支部　崑山朝陽門外商業發達、店舖林立、現該處因駐軍開拔、警力單薄、特由各商號召集會議、仿照東門辦法、組織商團自衛、定名崑山縣商團第二支部、公推陳譯才爲籌備主任、現已籌備就緒、呈請縣政府備案、及總部核准、即行成立訓練出防云、

蘇州

▲市黨部奉令停止工作　蘇州市黨部、昨奉江蘇省黨部訓令、轉令各級黨部、一律停止工作、聽候改組、市黨部奉令後、已遵即停止工作、並於昨日（二十一）下午四時、開特別委員會、討論結束事宜、

▲水警廳召集區長會議　江蘇全省水上警察廳、因水陸公安管理處成立後、水警廳應隨改組、故定於今日（一日）召集各區長、在廳開會、討論辦理結束、及改組問題、

▲鐵機工友代表赴甯請願　已入停頓狀態之蘇城鐵機工潮、近日消息沉寂、省黨部所派之三委員、至今尚未來蘇、鐵機工會執行委員王靖陳長和二人、現仍拘押吳縣地檢廳、該會現因各廠負責代表、均在南京、且蘇州市黨部忽奉令停止工作、總工會迄未成立、故由陳正才高伯良二代表、於昨日赴甯、向中央黨部省黨部請願、臨行時、通告各廠工友、在代表赴甯請願期間、各工友須格外鎮靜、以遊資方藉口、靜候解決、

無錫

▲公安局會議三問題　本邑縣公安局在通惠路七十三號捕獲共產黨徒後、俞縣長即據情呈報省當道、請示辦法、並面囑宋公安局長攜帶搜獲共黨證據、晉京面謁省當道、呈報搜查經過、宋局長奉委、爰於昨日下午兩點鐘、召集各警員、在本局開會、討論搜捕共黨辦法、連帶解決各防禁烟等問題、由宋局長主席、報告開會宗旨、結果議決、（甲）防務問題、㊀宋局長赴甯後、一應公務由該局胡兩科長負責主持、㊁十七軍開拔過境、臨時招待事宜、由戚伯寅負責辦理、㊂水巡隊停止操練、即日分赴四鄉游弋、㊃參照歷屆成案、提早舉辦冬防、至聯防問題及鄉區防務、由宋局長返錫後再行辦理、㊄各分局落班長警、一律編爲巡邏隊、注意巡邏、各分局差遣事宜、由探警担任、㊅偵緝隊劃定區域、負責巡緝、㊆冬防經費、由宋局長與縣政府商籌、（八）稽查隊保安隊自即日起、分赴城鄉內外、徹夜梭巡、並規定城南兩處、由警察隊負責、東西北光復廣勤五區、由保安隊負責、（乙）共黨問題、㊀共黨爲世界公敵、斷不能容其潛伏四鄉、擾害公安、應即嚴行搜捕、㊁拿獲共黨、由警察偵緝水巡三隊、共同負責、由局令派決定、㊂各分局長對於轄境內有無共黨機關、應切注意防查、拘解法辦、㊃至必要時、得由公安局商調保安隊協助辦理、（丙）禁烟問題、㊀禁烟局與本局均爲地方機關、應即合作到底、㊁禁烟局搜查私售私吸各戶、請求協助時、應即准許、㊂對於嗎啡毒丸、各分局暨各隊、均應嚴密查拿、解送禁烟局、依法訊辦、議畢散會、

▲詐欵取財之拘究　北門外城腳居民李孫氏、昨因其子患痢疾甚劇、至西門外城腳拆字攤占問吉凶、即被該拆字人鈕洪元誑說、汝病祇須服仙方兩服、即可痊愈、李孫氏一時被惑、即向伊購買兩服、鈕洪元索洋兩元四角、李孫氏如數給予、鈕洪元一面將洋入袋、一面將澀汁和以清水成一小杯、授與李孫氏、李孫氏以澀汁清水、並非仙方、回絕不要、並向其索回銀洋、鈕某不肯、李孫氏遂赴該管公安第四分局報告、當由該局派值日巡長朱起寶、傳鈕到局、由丁局長訊問、供稱給李孫氏仙方兩服等情不諱、且云銀洋係伊情願給我、我的仙方很妙、傳子不傳婿、且來錫已五六年、伊來壞我名譽、決不甘休、言詞異常强硬、雖經丁局長百方理喩、鈕反咆哮如雷、丁局長以鈕洪元邪言惑人、誤人生命、非從嚴法辦、不足以儆將來、昨日下午、已將原被告並證物澀汁一杯、併轉解縣公安局核辦、而所有鈕洪元之拆字攤擋、亦已飭警拆除、以免再行爲害居民、

▲縣教局長接案之令查　縣教育局長蔡濂、自受職於秋季始業之初、其時市立各校校長教員之聘書、已由前市政局教育科長施織藻訂定、故甫經到任、即與市立各校發生感情上之衝突、醞釀至今、遂有縣市黨部總工會等六團體電請第四中山大學將蔡氏撤換之舉、張校長（乃熙）據電後、已電令俞縣長查覆核辦、列名電控之六團體、亦咨請縣政府、秉公查辦、不得徇情、未識俞縣長若何查覆也、

▲北門外一日發生兩劫案　錫邑北門外青城市玉祁鎮附近之芙蓉圩興隆橋復興泰木行、前日晚間八時餘、忽來盜匪七八人、兩盜即在行門把風、餘盜即鑿撬進賬房、在賬櫃抽屜內搶去大洋三十餘元、以及零星衣物、呼嘯而去、事後該行行主吳榮培、以損失尚微、未行報縣追緝、又是日北門外萬安市洛社鎮劉浪橋地方某姓家、前日喜事、當晚有媒妁某甲、事畢返家、行至半途、突遇暴徒數人、攔住去路、大呼媒人洋錢拿出來、結果將某甲之花緞馬褂・綢紗夾袍・及銀洋數元、一併搶去、某甲挨凍返家、亦自認晦氣云、

丹陽

▲陳案報銷定期公開審核　前公安局長陳千勁虧欵潛逃、經此案關係人高錫之父、將其查獲、押送江甯地檢廳取保在案、現由縣政府備文將陳局長咨提到丹、辦理結束、聞陳到丹後、取保在外、已將任內收支各欵、造具報銷清冊、送縣查核、何縣長接到此項報銷後、已定期函邀各團體到縣公開審核、

鎮江

▲兩起劫案併誌　鎮江西門大街文華銀樓、於二十九日上午九時、忽有一人、手携手槍、直入該店、謂欲購金鐲一付、該店友即取出二兩餘重之金鐲一付、詎被該匪攜取而去、後經該店友跟追至洋浮橋口、始將匪獲住、當即送至一區分駐所訊問、現已移解地檢廳辦、又後街許家花院王小紅妓女家、昨二十八日晚八時許、忽有匪徒八人、手持武器、突入其家、劫去銀洋一百餘元、後經馳報警區、由巡官王藝圃率領長警前來捕拿、已各逃走、祗拿獲匪徒一名、現已送至公安局訊辦、

▲商民協會抗爭蘇州工潮　鎮江市商民協會、爲抗爭蘇州工潮、特電南京國民政府民政廳云、「蘇州鐵機工人、糾衆逞兇、綑綁總商會會長會董等、游行街市、似此橫行、弁髦法紀、從茲民衆團體、無所憑依、良善商民、失其保障、蘇市黨部審知、罔係違法、當此清共之時、應請澈底嚴懲、以儆效尤、而維商業」、

▲令催商民協會成立　鎮江市商民協會、昨奉中國國民黨商人部訓令云、「案查本部調查員呈稱、現查得該鎮江市商民協會、經已組織商民協會籌備處、惟仍未成立等情、查該市已有籌備處設立、自應急速迅爲組織、正式成立、毋得再事遷延、至礙商運進行、爲此令仰該商民協會籌備處、務於奉令後一個月內、組織完妥、正式成立、呈報江蘇省黨部商人部派員監視選舉成立大會、並仰先將籌備經過情形、呈報來部爲要云云、

揚州

▲廿六軍第一師更換團長　廿六軍第一師師長趙觀濤、暫駐揚城、待命北上、近因第三團團長杜芝芳、調充軍部參謀、遺缺以軍官團訓育主任王曉岡（浙江黃巖人）接充、趙師長特於昨日（三十日）令全師士兵、集合城西大操場、宣布命令、並對官長士兵分別訓話、訓詞備極懇摯、約歷二小時之久、

▲公安局長宣誓就職　江都公安局長蔡公玉、卅早十一時、舉行就職宣誓禮、各機關各團體代表均列席、

▲運司街錢莊又被劫　運司街東圈門德大錢莊、昨（廿九）日七時許、遭盜搶劫、首由着元色華葛短衫者、入門換錢、大呼上字、即有持手槍者五人擁入、喝禁聲張、當遭劫去大錢百〇七元、小洋十四元七角、並聞小司以巷沈姓家、亦於廿八晚被劫、

南通

▲縣政府籌軍餉　南通縣政府、近因駐軍餉糈告緊、迭經余仲麟師長懇商救濟、宋縣長已勉允籌墊餉欵、每天由縣供給洋一千五百元

▲徹查莊炎案詳情　省政府暨民政廳、爲徹查前縣長莊炎被控案詳情起見、特派委員二人、於十月三十日到通、刻正從事訪查、以資參證、

寶應

▲江北匪患　江北各縣、田地較佳、民風淳樸、生計較裕者、當推運河一帶、現因聯軍兩次竄擾、所遺游兵散勇、及地痞流氓、悉散爲土匪、以致民不安枕、茲就淸江淮安寶應三縣而言、與往年徐海情形無異、打家劫舍、擄人勒贖、日必數起、自淸江之西壩・老子山・高隘洲・淮安之山陽溝・寶應之仁和・汜河・徐家溝・及皖省之盱眙・天長兩縣・劉家堡汜水界首等處、約二百餘里、悉成匪窟、以洪澤湖寶應湖爲其巢穴、此拏彼竄、不可捉摸、計分[illegible]股、總計二三千人、皆聲氣相通、槍械子彈、互相接濟、聲勢非常浩大、其中編製、與官兵彷彿、凡大小頭目、仍稱營連長等名目、如劉家堡一帶匪首李金山、即前聯軍某師營長、所用旗幟、仍沿其舊、寶應縣屬各市鎮、無不搜括殆淨、如汜水界首兩鎮、商務本甚發達、現則商店十閉八九、一種淒涼景象、難以筆述、此運河西岸之匪情也、東岸土匪、聲勢不如西岸之盛、祇淮寶三縣東鄉

居民，多挨戶抽捐，納費保險，尙能苟安，其最著之匪窟，為淮揚之曹甸鎭，該鎭本為巨富鄉姓，聚族而居，有四五百戶之多，現其中擁有實產者，亦流為盜匪矣，各縣鄉民，無處無小刀會之組織，於事無濟，徒為奸人利用，設不設法取締，將來釀變不可勝言，三縣中城防問題，淸淮兩縣，警備充足，尙無妨碍，寶應近一星期，時有攻城謠言，每晚必有槍聲，昨(二十七日)十七師文鴻恩師長，已派兵一營來寶駐防，城內商民，復組織民團商團，藉以自衛，或可稍安，

南京

▲兵站第九支部消息　國軍第九軍，當出發渡江時，後方運輸事宜，頗感困難，軍長卽令經啓賢氏組織兵站部，以利接濟，現在該部已在下關揚子江飯店內成立，並由兵站總監部備案，命為國民政府兵站總監部第九支部，部長卽由經啓賢充任，封正積極進行，派出所輸送隊，次第成立，第一派出所所長委彭紹先任，彭氏曾充總監部要職，現在奉命後，卽率部下開赴滁州，進行工作，其他各派出所，已由經氏委妥，尅日出發，開始工作矣，

▲梅花庵竣工後之祀典　淸道人沒葬南京江寧縣南門外之牛首山下，就山上遺蹟梅花庵，建築玉梅花庵，今歲竣工，以陰曆十月朔，衡陽曾熙偕道人弟李瑞奇及子姪等，恭設道人神位，祀以先賢禮，士紳來觀禮者甚衆，翌日地方紳士二十餘人，公製徐紳岫章嚴紳福文致祭，初三日譚主席延闓，以故舊之誼，偕同好五六人致祭，聞在城士紳，江西同鄉門人故吏，均陸續致祭，

嘉興

▲鮮肉業停市原因　嘉興城廂內外各鮮肉舖，因鮮猪斷到，價格飛漲，市上所售，大有供不敷求之慨，現經北門外正新等肉舖，將上項情形，函請救業商協分會解決，當經該會召集會議，議決，於陰曆十月初七日起，暫行停市三天，傳各該號於停市期內，趕速進貨，以維市面，並將售價，重行規定，俾歸一律，故城內外及東柵南堰塘匯等處之鮮肉舖，已於三十一日起實行停市，幷將停市原因，函陳縣商民協會查照，

▲縣政府墊滙二五欵　嘉興縣政府奉令籌募二五庫券三十萬元，嗣由縣聘請地方人士担任勸募，前日省委陳維卓到縣，會商籌款，縣長先行墊滙二五款數萬元，以憑撥轉，當由縣於二十七日先墊三萬元滙省，復於三十日再滙二萬元，先後共已解滙二五庫券五萬元，餘欵劃正竭力勸募，以期早日足額，

▲佃租減輕辦法　嘉興四鄉，本屆秋收，尙稱豐稔，惟佃戶完納租米，因希冀減輕，致與業主時起爭執，租[illegible]停頓，糧賦亦受影響，現縣政府已將向年收租情形，並將[illegible]租辦法，酌予酌定，（本年酌減為九五實交　卽每畝原額[illegible]九斗者，本年減交四斗七升五合，其欠完陳租者，不在此[illegible]各核准，業於三十一日佈告業佃各戶遵照，

湖州

▲兵匪激戰情形　湖邑遍地萑苻，尤以安吉石龍口為盜匪淵藪，新任省防軍第三團團長蔣伯雄，日前遣派第一營長季亮，率隊往勦，雙方激戰甚烈，梅溪一帶，隱聞槍聲，歷三小時之久，始將股匪擊退，擒獲劇盜一名，槍一桿，彈五箱，並焚燬匪窟，救出肉票五人，此役軍隊方面，亦有兩人受傷，

▲提早舉辦冬防　本邑稻梁登場，土客雜處，匪徒冬令，防範難嚴，現在冬防期屆，而四鄉盜劫頻仍，自宜嚴加防範，茲悉本邑軍警各機關會商，公決定於十一月一日起，提早舉辦冬防，期以三月為限，

寗波

▲英球廠工潮已解決　本埠英球工廠工人，自內部糾紛後，罷工已有二日，昨日市黨部臨時執委戴曦後，該工會卽派代表向各執委，請求解決，昨晚由市總工會指導員江炳城，市部臨時執委胡時俊，戴務觀察周補天，前往調解，業已復工，

▲拒毒運動之第三日　本埠自發起拒毒運動，今日已第三日，為學生日，到各校學生千餘人，人員主席，全體拒毒會代表戴乘衡，暨督署陳蕃伯均有演說，末呼口號，㈠打倒運鴉片的奸商，㈡打倒帝國主義的運毒政策，㈢打倒保庇運土的貪官污吏，㈣打倒不澈底的禁烟政策，㈤反對掛名的禁烟，

杭州

▲運用錢改鈔票錢莊被封　十五奎巷謙記錢莊，由漢運來大批漢口交通銀行鈔票，塗改上海二字，混用市上，省政府據報，令杭州公安局偵查，故於二十九日上午派督察員趙承駿，率同稽查及該管警署長警，至該莊詳細搜查，果獲是項鈔票三千餘元，現公安局先將謙記錢莊發封，一面拘案懲究，

最先發行　老牌靈藥　假冒甚多　購者留意

痔瘡

立刻止痛　一服斷根　請來試驗　不取分文

痔由體氣鬱濕熱下注蘊結大腸而起本所特科專家●朱葆祚醫士秘製痔瘡斷根散凡男婦老幼患內外痔無論遠年新起痛苦不堪服之確保斷根永不復發如患外痔以內痔與不知凡幾患者無不稱頌●失敗藥之驗每盒一元外埠函購來函寄費加一郵票通用

化痔神丸　功能潤燥除濕化積解毒消痔變方並治功效更速立刻止痛一服斷根每服五盒

（分發行所）上海法租界方浜橋西榮華里
（總發行所）上海寗波路金錫公所東面　同仁醫藥安坊所　電話北三四七八號

鳴謝弋陽童縣長天鐸蕭營長德彬剿匪之德政

敝區共黨首要方志敏去歲遣派黨羽[illegible]潛回籍復嘯聚黨徒縱火殺人[illegible]政府下令通緝[illegible]不軌蒞任縣長及駐防軍隊申討未靖該地高山叢林形勢天然眞有一夫當關萬人莫敵之概童蕭二公睹勢不佳燎原之火定必蔓延毅然督率[illegible]前搗匪穴皆非軫念民瘼愛護黨國孰克臻此現在匪黨遠颺仍希鄉封援助協緝隨此申謝藉表悃誠　弋陽第九區民衆鄭維邦　陳世昌　張大綱　[illegible]等一萬五千人同叩

美生公司啟事

啟者敝公司經理楊瑞光行為諸多不端仲雲有瑞分屬股東特行股東職權除刻日取銷瑞光經理之職外所有敝公司生理事理街前賬目交由李君叔雲辦理特此聲明

美生股東　李仲雲　張有瑞　甲5360

上海銀行公會會員

上海農商銀行廣告

本銀行資本總額國幣一千萬元先收五百萬元歷年公積二十萬零五千八百餘元專營商業銀行各種存放款項抵押貼現押滙滙兌等業務如蒙賜顧無不克己　總管理處　北京　北京分行　天津分行　天津法租界中街　漢口分行　漢口　上海分行　上海天津路　電話中央六七六二　六七六三

西冷印社潛泉印泥

特種每兩十六元
甲種每兩十元
乙種每兩六元
丙種每兩四元
丁種每兩二元

上海寗波路浙江路口　電話中央二二

立愈傷風咳嗽良藥　杏仁精

本公司揀選上等杏仁請專門藥學名家化學分析提取精華製成杏仁精每日服數次無論新久咳嗽即能潤肺化痰中氣舒暢有神效近年以來發行中外遠近諸君認明本公司出品以免受[illegible]每瓶大洋一元四角中瓶七角小瓶四角外埠函購外加寄費每瓶二角郵票通用代洋●總發行上海南京路九江路口[illegible]大生製藥公司

前滬杭甬鐵路醫官倪壽齡監製

一笑散　專治心肝胃氣等心窩痛嘔吐[illegible]大匣半元小匣三角

寗咳散　專治平安咳嗽[illegible]大匣半元小匣三角

用此廣告面索一小瓶者不取分文本埠函附郵票[illegible]即寄

上海芝罘路[illegible]　溥愛醫藥社　倪壽齡醫生啟　4753

法麟氏醫生秘製白濁丸　立刻止痛止濁門診奉送

白濁　三天包好　橫痃下疳

凡患五淋白濁尿管刺痛小便不暢本醫生製立止白濁丸久當日即可無論新舊根永一盒包好並服珠黃化毒丸卽痛除止濁●著男女下部生肌收口●橫痃用珠黃散能外數可全愈如患橫痃收口●若男女可用各藥價目另外加郵費●上海南京路中德法藥房製照相館隔壁法麟氏醫生秘製

唐拾義瘧疾丸

專治寒熱往來纏綿不愈之瘧疾無論連日隔日三日一發及新久大小各種熱症皆可一服即愈萬試萬靈（每盒角半）

發行所上海廣西路　父子大藥廠　(5092)

司各脫乳白鱉魚肝油　為兒童强壯之寶

各國醫學博士均公認司各脫乳白鱉魚肝油爲最純正最可靠治虛弱之良劑有症治症無症强身有百利而無一弊也凡治孩童之劑非得以上之保證不能妄投

司各脫功効之偉大旣如上述且味甘美色白純淨無比服法簡便故為兒童所樂服也

惠顧時須認明包皮紙印有(漁夫負大魚)商標為記方是的眞

各埠各大藥房均有出售

(4)

十六週紀念　大減價一月

芳樓品　敝局秘製之回春藥丸[illegible]廉價[illegible]月初一起[illegible]八折　廣告來[illegible]

教育消息

要聞

⦿南京教育界之歡迎會

▲歡迎大學院長蔡元培南京市長何民魂　南京通信，南京特別市教育局，暨市立私立各學校，於十月三十日上午十時，在市立圖書館開會，歡迎大學院長蔡元培，特別市長何民魂，到各校代表，及來賓約二三百人，陳劍修主席，報告歡迎蔡何宗旨，謂蔡院長提倡文化數十年，造成人才無數，待人接物，忠實誠懇，為革命政治之先進，教育之偉人，長大學院以來，於教育前途進展大計，已有充分規劃，何市長對於本市教育維護，不遺餘力，經費獨立，方施政方針，煞費苦心，教育界受惠不淺，故特代表竭誠歡迎，次蔡元培致詞，謂教育方針，須求高尙與普及，我國創設新式學校，已數十年，能使人滿意而無缺點者，則甚寥寥，此後各學校，為全國模範，關係中外觀瞻，教育人員責任非常重大，特提出應注意之三點，(一)養成科學頭腦，(二)養成勞動習慣，(三)提起藝術的興味，均教育界應負重大之使命云云，何民魂致詞，謂從前在廣西時代，做革命工作，抱定不為政治犧牲，注重宣傳方面，創辦新廣西日報，喚起民衆，十餘年來，廣西人民均能了解革命宗旨，三民主義，現在江蘇方面，亦須從事開闢，尙望教育界同志，共同努力，使一般青年，均受黨的訓練，增加黨的力量，抱有歷史上田橫之決心，要離之毅力，項羽之雄心，起而奮鬪，則革命完成，定可早日實現云云，旋市立實驗學校李淸松，市立小學代表王佩珍，私立中等學校代表香凡相繼致詞，攝影而散，

⦿何世楨因病辭皖教廳長

▲中央將以雷嘯岑代理　中央政府日前發表何世楨為皖教廳長，何在滬養病，迭電辭職，現皖省政府各委員，多到蕪就職，教廳不能獨付缺如，聞中央擬卽委雷嘯岑代理，雷亦委員之一，湘人，今夏避在皖籌備安徽大學，因政局變化輟院，現已到蕪云，

⦿全國學總會之兩通告

全國學生總會，因種種要務昨日發出通告全國學生兩則，(其一)為通告事案查日來發見宣紙鐫字小册，題名中國學生之刋物，並非本會所出，本會發行之中國學生第一册，尙在印刷中，而該刋已達六十三號之多，顯係盜竊名義者之所為，凡我同學幸勿誤會，特此通告，卽希鑒照云，(其二)為通告事，查日來各地學聯或努力學運之個人紛紛來函詢問，報紙所載中央青年部將改組學總之說，是否屬實，查中央青年部對於學總，惟加意指導，並無改組之說，報章所載想係傳聞失眞，仰各安心工作照常努力，勿牘過慮，特此通告云，

⦿江蘇縣教育行政人員之更委

國立第四中山大學，據南通縣教育局長曹警田，屢請辭職，業經照准，另委縣督學朱秉榮接充，又更委陸培亮為川沙縣督學，又江陰縣督學蔣世剛，因另有他就，現改委張士機繼任，

⦿揚中縣長維持教費獨立

國立第四中山大學，據揚中縣教育局呈報該縣教育上應得經費，一律劃歸教育局派員徵收情形，甚為嘉許，特指令該縣縣長云，呈悉，查該縣長對於該縣教育經費獨立一事，頗能盡力維持，深合保障教育經費獨立之政綱，殊堪嘉許，嗣後仍仰協助該縣教育局長，認眞徵收，毋令短缺，致妨教育進行，此令，

⦿南京女子中學之風潮

南京女子中學校學生宣言云，吾校不幸，以校長辭職，而釀成少數教師之罷教風潮，學生等負笈本校，志在求學，目覩外紛，憂心如焚，吾人對諸教職員，本無好惡之成見，僉以任何教職員，能維持學生之課業者，吾起而愛戴之，任課而能得學生之信仰者，吾從而師尊之，十三日下午，全體大會之意見如此，赴行政部接洽，亦本此原則，區區之心，可矢天日，并非受任何黨派之利用也，本校除十二級，而教職員多至四十餘人，良莠不齊，固意中事，少數不良教員，以平日不得學生之信仰，欲進擾學校行政之權以自固，於是有校務維持會之組織，卒以多行不義，（如盜印及擅發停課佈告等）猶行政部要人所申飭，於是遷怒於同事同學，以及大學院之著名教授，一方面則鼓造空氣，濫發不負責任之宣言，一方面則隨意罷教，犧牲學生課業，凡此舉動，與諸同學求學之宗旨，根本不合，學生等至此已忍無可忍，爰於二十一日晚召集全體大會，本良心之主張，一致議決，請命代理校長顧全校譽及學生課業起見，將罷課教員，一律解約，在本問題未解決以前，全體同學對前宣告罷教之十七位教員，決不上課，敬此宣言，伏祈全國父老諒察，

又訊，南京女子中學發生風潮，第四中山大學，已另聘楊袁昌英爲校長，楊校長未到以前，暫由擬充教育部長俞慶棠代理，嗣以俞部長部務冗繁，又須赴滬調査擴充教育，不克兼顧，乃改派中等教育課長夏承楓，職員沈子善蔡竹平等，前往暫行接收，並組織臨時校務會主持校務，一切事務，悉秉承行政部核辦理，劉夏二君等已接收就緒照常進行，

⦿宜興中山中學籌備三周紀念

宜興中山中學，自今夏改組後，內部日臻完善，本學期教職員逾三十餘人，學生達三百五十餘人，茲定於十一月十一十二兩日，開三周紀念大會，其程序中，間將分㈠紀念典禮，㈡初中童子軍宣誓典禮，㈢全校學生運動會，㈣學術展覽會，㈤戰利圖書展覽會，㈥童子軍會操，㈦游藝會等，該校校長史乃康君，於日昨來滬購辦圖書儀器文具，及一切紀念會應用品，幷聞將延請本埠教育名人，屆時前往演講云，

本埠

⦿關於市校加薪問題之所聞

▲冷僑復促君建議　此次上海各市立學校，因要求加薪休課，經市黨部青年部部長冷僑調停，於雙方得圓滿解決，已誌前報，昨冷僑又致函教育局長朱經農建議云，逕建者，先生大鑒，昨承手教，辯悉先生對於市校教職員加薪，雅承其於本期四個月內，仍有異議，此事前又預允保證，當可不致別生枝節，至尊函所云，自明年春季始業起，卽照第四中大所頒佈小學教職員薪俸數目支配，不得另生枝節等事，引入答復問題之列，弟以為此項不在調解範圍之內，似宜另作討論，以免引起其他糾紛，事關教育，弟不敢漠自緘默，用特奉復，尙希查照為荷，專此敬頌公安，弟冷僑謹復，

▲市教聯會開執監會議　上海市教職員聯合會，於十月三十日下午七時，在西成學校開執監會議，出席者十一人，主席錢鏡青，紀錄劉國良，對於加薪晉級標準，詳加討論，僉謂加薪晉級標準之第三項，月薪滿三十元者升一級，教育局以現已增至四十元為無存在必要，但執聯會原意，所謂三十元，乃指未加前之月薪，應與晉級標準第四項合併成「一級兒童滿六十人或月薪滿三十元者升一級」，為晉級標準之第三項，分三級遞加，適符最高薪金四十六元之數，決議推員起草，致函市黨部青年部冷部長及校長會，縝請教育局容納，並推錢選青胡懷天兩君與冷部長面洽，茲錄原函如下，

▲致市黨部冷部長函　僑人先生大鑒，敬啟者，前敝會代表大會議決，月薪晉級標準，分㈠級任，㈡滿四年以上者，㈢一級兒童滿六十人者，㈣原來月薪滿三十元者四項，得一項標準，卽由底薪增進一級，遞增至三級為止，恰符所提之月薪級數，茲報載市教育局與各校長會商之下，將第四項之原來月薪數，誤認為現訂之月薪數，致將此標準率爾取消，頓使全市校教職員薪金之支配，失之不均，實與教育局及敝會公平待遇之原意，大相逕庭，日後不平之輿論，或且不免，敝會為衆願事實彌補缺陷起見，特於昨晚召集執監會議，將第三四兩項標準修改，成一級兒童滿六十或月薪滿三十元者一項，如此分三級遞增，仍符現訂之月薪級數，用特奉函台端，並推錢選青胡懷天二君，面詳一切，至希賜予接洽，並懇轉請保局長予以採納，實深企幸，屢瀆淸神，無任公感，專此順頌黨祺，

▲致校長會函　校長會諸先生公鑒，敬啟者，前各校代表大會議決，月薪晉級標準，分㈠級任，㈡滿四年以上者，㈢一級兒童滿六十人者，㈣原來月薪滿三十元者，四項得一項標準，卽由底薪增進一級，遞增至三級為止，恰符所提之月薪級數，茲報載市教局與諸先生會商之下，將第四項之原來月薪數，誤認為現訂之月薪數，將此標準率爾取消，頓使全市校教職員薪金之支配失之不均，實與本會公平待遇之原意，大相逕庭，而諸先生一無異辭，殊失所望，茲本會為衆願事實彌補缺陷起見，特於昨晚召集執監會議，將第三四兩項標準修改，成一級兒童滿六十人者或月薪滿三十元者一項，如此分三級遞增，仍符現訂之月薪級數，今報載市教局與諸先生商之支配，倘須衆顧，事宜兩全，尙祈向教育局據理力爭，貫澈原議，俾免日後之糾紛，而息不平之輿論，實為至幸，

▲常務委員淩其瑞辭職　教聯會常務委員淩其瑞君，近以加薪運動已形結束，身體多病，昨向執行委員會辭職，其致執委會辭函云，謹啟者，瑞猥以謭陋，謬承執委之選，濫竽常務之職，數月以來，愧無成績可告，邇來身體多病，恐悞會務，故不得已提出辭職，務希照准為禱，

⦿職業指導運動委員會紀

前日下午二時，在寰球中國學生會，開職業指導運動委員會，出席者有潘仰堯·黃竹銘·嚴友三·張文雅·朱少屏·朱少羣諸君，公推朱少屏主席，朱少羣紀錄，首由主席報告上次會議及接洽華東公學上海中學等校情形，一件，潘仰堯君報告[illegible]，一件，議決，公開演講員，請下列諸君担任，(一)胡適之(二)楊杏佛(三)褚民誼(四)鍾容光(五)陳德徵(六)馮少山(七)保君建(八)潘公展(九)吳研因(十)鄭通和(十一)廖茂如(十二)郝愛樂(十三)淩其瑞(十四)劉王立明，至特約各校演說人員，以各校自請為原則，如欲委託代請者，亦當照辦，一件，議決各團體担任所撰之論文二篇，應於運動期十天，交至中華職業教育社，一件，議決懸獎徵文題目及簡則，定期下星期六(十一月五號)以前發出，十一月二十日以前交卷，獎品用書券，(前五名有獎)一件，議決用演說會時，會場中張貼之標語，由各團體自備，一件，議決定期十一月二十號(星期日)上午九時，在寰球中國學生會召集各校代表，開職業指導討論會，一件，議決運動日期，重訂如下，㈠十一月二十八日(星期一)，各報發行特刊，同日下午七時，在上海青年會行開幕，公開演講，㈡十一月二十九日(星期二)下午無綫電播音，㈢十一月三十日(星期三)下午三時半在職工教育館公開演講，㈣十二月一日(星期四)下午無綫電播音，㈤十二月二日(星期五)下午無綫電播音，㈥十二月三日(星期六)下午七時在寰球中國學生會公開演講，㈦十二月四日(星期日)下午三時在上海女青年會公開演講，一件，議決文書事務請中華職業教育社担任，並酌派人員担任抄寫，一件，下次籌備會定十一月五號(星期六)下午二時，在中華職業教育社開會，

⦿縣教育局昨開局務會議

上海縣教育局，於昨日上午九時，行總理紀念週後，卽舉行第十五次局務會議，由潘局長主席，茲將議決案分列於下，(一)本屆自然科競賽問題，議㈠名稱定為上海區小學校自然科競賽會，㈡會中費用由本局負担，㈢評判員請審驗室主任賈君接洽介紹，由本局備函聘請，㈣獎章獎狀，由本局置備，㈤賈主任所擬審驗題及競賽規章，與會須知等，修正通過，㈥會場佈置，由賈佛如·沈嘉徵兩先生担任，㈦會場招待，由督學及教育委員担任，(二)翻建邑廟裡園房屋案，議決，邑廟裡園房屋，年久失修，為避免公衆危險，及增加公家收入計，勢須翻建，是否可行，應擬具詳細計劃書提出經費委員會，共同討論，(三)擬制通俗格言及標語案，議決，請學校教員評擬定稿，後聚撰成白字，洋鐵牌分發各鄉村，議畢散會，又悉上海縣區各小學校校長教員資格審查委員會，於昨日舉行第二次審查會，計審查市鄉各校校長教員資格共四十人，聞資格不合者，有八九人云，

⦿女師大在滬同學今日召集大會

國立北京女子師範大學為女高師改組成立，因政府變幻，歷經滄桑，但在軍閥壓迫之下，緊植奮鬥，作壯烈革命運動，現在從事各省政治工作及省縣黨部婦女領袖，及中等師範之校長教員人才多出自該校，又以江浙教育上及黨中服務為尤多，在滬杭寗一帶，有林賓伽·舒之銳·張平江·呂雲章·江龍淵·孫蔭文·蔡梅·朱光玉·鄒衡·陸秀珍·諸女士，現定於十一月一日，下午二時，在法界金神父路二百四十四號開女師大同學會籌備會，並送革命與婦女週刊·及照片，凡在母校先後畢業肄業諸旅滬同學，均託黃警頑君代為邀請出席，共襄女權之發展云，

⦿同濟工科教務長貝倫子博士逝世

德國大學教授工學博士貝倫子先生Prof. Dr. Berens，學識宏博，經驗豐富，自應任國立同濟大學工科教務長及附設機師科主任以來，歷時十餘載，對於該兩科之進行不遺餘力，近以積勞成疾，致患腸出血，本擬返德醫治，嗣以該校目下尙在整頓時期，遂不忍以一己之病，致使全校蒙其影響，竟在滬就醫，不料天不假年，竟於昨晨長逝，享年四十七歲，該校今晨得此噩耗，全體師生莫不黯然，聞博士家族，定後日(二日)午後三時在膠州路七十一號公墓，屆時該校師生，擬全體前往弔唁云，

體育

⦿南方高級中學添聘教授

南方高級中學本學期，大加擴充，原有南文理各科鐘點，自一百二十四小時，增至二百小時，學程有三十餘種之多，理科教授汪仲長先生，已另就安慶工務局局長，所遺各學程，已聘定[illegible]大學教授楊文懷承乏，新聘教授有美國哈佛大學碩博淵博士李章鈞學士等，

⦿江大排球今日第三週比賽秩序

江南大學體育協會，排球錦排，第三週比賽，定於今日舉行，秩序表於下，

光華與交大　在交大球場
持志與曁南　在持志球場
復旦與中公　在復旦球場

⦿足球聯會乙組各隊之最近成績

▲附甲乙兩組本週比賽秩序
▲乙組一以曁南·悅羣·兩隊成績為最優
▲乙組二以徐滙·優游·友誼·嶺南·為最佳

中華足球聯合會，本屆乙組加入者，共有二十二隊，採單循環比賽制，共計有一百十次之比賽，但以隊數繁多，故由大會議決，分為兩部比賽，各隊於年假前，各賽其半，其餘一半，則由來年比賽，茲錄兩部隊名如下，「乙組一」曁南·悅羣·知行·精華·昌華·青年·競進·同樂·曁商·東方·友愛·十一隊，「乙組二」徐滙·優游·友誼·嶺南·浦東·培德·滬進·大夏·寶塔·友興·白虹·十一隊，自開賽以來，已一月於茲，比賽次數，先後已有三十次，各隊精神，均非常踴躍，各隊成績，亦非常可觀，然以比較看來，第一部分以曁南·悅羣兩隊為最優，第二部分，以徐滙·優游·友誼·嶺南·四隊為最佳，比賽以千分數計算，卽以一千分為基本，各隊以已賽得勝失敗及和局之次數，用比例扣算各隊分數，茲計算各隊分數列表於左，

▲乙組一各隊成績表

隊名	已賽	得勝	失敗	和局	百分數
曁南	三次	三次	〇次	〇次	一〇〇〇分
悅羣	三次	三次	〇次	〇次	一〇〇〇分
知行	三次	二次	一次	〇次	六六六分
精華	三次	二次	一次	〇次	六六六分
昌華	三次	二次	一次	〇次	六六六分
青年	二次	一次	一次	〇次	五〇〇分
競進	三次	一次	二次	〇次	三三三分
同樂	二次	〇次	一次	一次	二五〇分
曁商	三次	〇次	二次	一次	一六六分
東方	三次	〇次	三次	〇次	〇分
友愛	二次	〇次	二次	〇次	〇分

▲乙組二各隊成績表

隊名	已賽	得勝	失敗	和局	百分數
徐滙	三次	三次	〇次	〇次	一〇〇〇分
優游	三次	三次	〇次	〇次	一〇〇〇分
友誼	二次	二次	〇次	〇次	一〇〇〇分
嶺南	二次	二次	〇次	〇次	一〇〇〇分
浦東	三次	二次	一次	〇次	六六六分
培德	二次	一次	一次	〇次	五〇〇分
滬進	三次	一次	二次	〇次	三三三分
大夏	三次	一次	二次	〇次	三三三分
寶塔	三次	〇次	三次	〇次	〇分
友興	三次	〇次	三次	〇次	〇分
白虹	三次	〇次	三次	〇次	〇分

▲甲乙組本週比賽秩序　足球聯合會第六週比賽，又將於五六兩日舉行，甲組各隊輪空，純係乙組比賽，共有八組，茲錄秩序表於左，

與賽隊名	日期	時間	場地	裁判員
同樂與青年	五日	下午一時半	棒球場	裴熙元
昌華與悅羣	五日	下午三時半	棒球場	吳邦偉
知行與友愛	五日	下午一時半	田徑場	樂秀榮
嶺南與白虹	六日	上午九時半	棒球場	余衡之
友誼與浦東	六日	下午一時半	棒球場	何春輝
東方與曁商	六日	上午九時半	田徑場	舒鴻
友興與培德	六日	下午一時半	田徑場	彭三美
寶塔與優游	六日	下午三時半	田徑場	黃文建

⦿天津體育協進會成立

▲十月二十五日第一次會議記錄

中華全國體育協進會，年來對於體育事業，積極提倡，不遺餘力，日前開董事會議決，紀錄中有四大要點，促進各大城組織體育協進會，統轄全城體育事業，俾使全國體育得以發達，此其一也，茲悉寗波方面，已由金兆均等組織就緒，而天津方面，亦已有成立之訊，由體育界前輩張伯苓·董守義·杜庭修·赤伯盈·章輯五等主持一切，已於十月二十五日，假南開中學校會議室，開成立大會，到會者張伯苓·章輯五·董守義·杜庭修·徐克剛·郭劍明·等二十餘人，首由南開校長張伯苓博士，報告運動會及全國運動會之歷史，並天津體育協進會急須組織之原因，報告完畢，公推南開體育主任章輯五為臨時主席，通過會章，後由主席指定張伯苓·董守義·杜庭修·江學瑜·陳文海·為提名委員，提出各職員，結果正會長一人，章輯五君當選，副會長二人，杜庭修君及關言忠芸女士當選，書記一人，[illegible]當選，會計一人，董守義當選，選舉畢，由張伯苓[illegible]杜庭修君附議，票選執行委員四人，為江學瑜·楊錦魁·楊賓[illegible]文海四人，又組織各種運動委員會，主持各項運動事宜云，

⦿復旦與同文將開聯合運動會

江灣復旦大學此次秋季運動會成績頗佳，明春仍有江南各大學之錦標把握，(按第一屆復旦得標)茲聞該校與同文書院將開一聯合運動會，雙方議定日期為本月十九日(星期六)，地點中華田徑場，按同文日運動家甚多，法春會勝南洋，來日與復旦相遇，諒有一番遭說也，

色的談

⊙太陽之黑點

據電通社東京電。云明年太陽有大黑點。將於電氣物有妨碍。誠如是。則人定勝天之說。行將不可恃。而天定總能勝人也。按太陽爲一大行星。其光普照地球。人類賴以生存。如以黑點愈長愈大。或竟漫太陽全部時。則地球上且成爲黑暗世界矣。不知大科學家。其能設法消去此黑點否。（心木）

⊙荊楚歸雁記

黃廉屯

千里不同風。百里不同雨。山川迢遞。彼此情況。每不相同。況値變亂。卽社會情形。亦復息息變化。不可捉摸。友人茅君。余之摯好也。服務南通教育界有年。暑假後魚雁杳沈。不通音問。近得其自川東萬縣來書。知其於中秋節前後。穿三湘七澤。越十二巫峰而入蜀矣。沿途聞見經歷。及川土風俗情狀。一鱗一爪。有可紀者。錄誌如下。

渠於八月初十日由滬乘輪而西。中途多滯。經漢過宜。逾兩週而到萬。漢口宜昌。稍一涉足。經濟紊亂。人民疾苦。啟行時以爲多攜鈔票爲妙。孰意吃虧甚大。蓋漢口現洋一元。可換銅元四百。漢行中票。値銀洋三角。中央票及國庫券價更下跌。時宜昌店舖。十九關門。有錢亦無處購貨。良以紙幣充斥。以物換進紙幣。復須找現。因而不支。大多閉市。故雖有紙幣。無處換現。現時漢口每元換四千文。得銅元二百枚。宜昌每元換四千五百文。得銅元九十枚。萬縣每元換六千文。得銅元六十枚。重慶每元換九千文。得銅元四十餘枚。蓋漢口銅元大於湘。而値二十。宜昌銅元大於漢。而値五十。萬縣銅元等於宜。而値一百。重慶銅元小於鄂。而値二百也。下游運往之日常用品。無不兩三倍其價。川中情形。雖較兩湖爲善。然不免亦受影響。蓋現銀流通既阻。紙幣充斥如山。物價自昂。幣價自跌。人民重視現金與貨物。良賈深藏。而市面無可購之物矣。

自宜而西過三峽。水勢奔涌。激浪如陵。自川輪通後。履險如夷。無害亦無懼。惟盜匪殊多。舟常被劫。平安而過。大是僥倖。

萬縣號爲川中繁盛之區。然商務情形。尙不能擬南通。其地四山環抱。大江南繞。市街依山下坡上。隨坡建築。故街道多成階級。上下曲折。行者苦之。然生長是邦者。固不覺其苦也。此處爲川東第二重鎭。（第一爲夔門）教育尙不發達。小學校雖免費。而學生猶寥若晨星。民智錮蔽。凡稍有體面之家。天地君親師之位。尙高懸於中堂。每日上香拱揖。其他神位。或於室隅。或於牆角。隨處可見。天足女子。惟於女校可見。他則無有矣。居民不知潔。街道到處污穢。臭氣蒸人。飛蠅之多。未見其匹。食物亂陳。無遮無蔽。蒼蠅蝟集。吸之吮之。恬不爲怪。人好食雞鴨與山羊。而不潔可畏。豬肉之皮。毛根赫然。炒而鮮煮。彊硬如生。和以辣椒。紅色殷然。食者甘之。烹調之最可怪者。粉乾與黃荳油牖牛肉合而煮之。不加鹹味。提而大嚼。不會煮糯。而以米粉入鍋。煮熟時以手掬之。估其多少。其他菜食。不生不熟。卽學校之內。中饋煮物。於一時至多二時之內。以原料六七樣置在一鍋。烹炒上桌。其味可想見也。

吳子玉近在白帝城。（川東夔州之東）帳下健兒。尙有千人。意氣凡傲猶昔。每日快讀左傳。以古名將自許。近見其集聯贈某部長云。「將軍下筆開生面。用士高歌出漢關」。遲窮途日暮之際。猶竊氣揚溢。洵乎人中怪物也。

⊙吳下空前之騎兵校閱

新耶

月之二十七日。駐在蘇州之黃埔軍校第六期入伍生騎兵大隊。因將升學。由大隊長沈振亞在老五團舉行校閱。並先柬邀各界參觀。吳下歷年雖有校閱。並無騎兵。一時萬人空巷。遂成空前盛舉。拉雜紀之。以誌鴻爪云爾。

（一）入伍生略史　黃埔自蔣介石奉總理命創辦。一征東江。再征惠州。三平楊劉。統一兩廣。黃埔之名遂著。蔣氏自第四期後。卽統軍北伐。校事由方鼎英主持。彙秉承李副校長濟琛而已。騎科自六期方創辦。本年七月奉令赴寗升學。以寗校停頓。於八月末又奉令駐防蘇州。學生入伍時期。間已有一年左右矣。學生大多數爲中學畢業。亦有專門學校畢業者。

（二）大隊長貌如許崇智　大隊長沈振亞。字東平。年三十三。浙江人。保定第三期騎科畢業。民八入粵。隨總理多年。其貌與許崇智極相似。總理在日。許沈相侍左右。總理爲之一笑。許沈亦相視失笑。大本營衞兵一見沈常誤爲許。舉槍致敬矣。許時爲粵軍總司令。而沈則參謀也。沈曾任黃埔入伍生團參謀長營長之職云。

（三）唯馬首是瞻　是日閱兵指揮爲李隊長家鼎。李亦保定三期騎科生。開會儀式既畢。繼之以閱兵式。下卽爲分列式。馬蹄塵起。一行數十人。第一人昂然前進。其餘則唯馬首是瞻矣。

（四）單人銜鋒步之演習　分列式既竣。卽舉行單銜鋒步之演習。一時馬蹄塵起。觀衆必一一呼好拍手以報之。予之右有一女郎云。江灣大跑馬。亦不過如是而已。

（五）演說時之各個動作　大隊長沈振亞訓詞略云。本期學生因事實上關係。很缺少教育。各位同學以後更當努力。並云請民衆批評云云。各界團體代表來賓演說者五六人。因臺高風急。發音不强。致聽者多不清楚。學生答詞者。激昂慷慨。歷述校史之經過及以十二分誠意接受大隊長及來賓之教訓云云。聞一來賓云。此學生唐爲雄哲。上海人。從容不迫。頗有蔣介石氏之演說風度。

（六）華劇攝影　上海華劇影片公司特派員來蘇攝影。每遇一節。攝影師奔走甚忙。聞返滬製就後。卽將開映云。

（七）夕陽影裏軍樂聲　禮畢將及五時許。學生列隊而歸。軍樂隊爲之前導。閶門馬路上各旅館中旅客。聞軍樂聲。誤爲娶親者。探首而視。大有夕陽影裏馬蹄驕之詩意也。

⊙喧天征鼓話蕪湖

謹

蕪湖。皖南之第一大商埠也。傍江岸。帆檣雲集。下流有東西梁山。昔稱天險。下蕪湖之屏障。金陵之鎖鑰。上湖武漢。下達滬海。在軍事上爲重地。可無待言。日者。前庸軍發。首先克復蕪湖。蕪湖既克。則全皖不難迎刃而易解決矣。

蕪湖不特爲皖南大商埠。抑且爲皖中之樞紐。曩者。議造寗湘鐵路。以蕪湖爲皖省之起點。後以款發關係。未能成。顧蕪湖附郭。今日猶得親見其爛木縱軌耳。中間雖經高呼商辦。亦等於鏡花。差幸蕪宣汽車路。大抵完竣。蕪宣兩縣。有聯絡矣。查蕪湖至宣城。向有小輪之航行。但清弋水淺時。常告停班。

蕪湖西受巢湖之水。故與皖北亦有商業上之關係。巢湖一帶。殷產米穀。合肥廬州土貨。雖畜萃於津浦。而大部分則運向蕪湖。然後散佈。

蕪湖沿揚子江。風氣開通甚早。而奢侈靡麗之程度。亦與滬海相仿彿。學校則第五中學。第二農業。第二女師。省立職業。咸設立歷有年所。各校正籌備開學。賡續絃誦。而征鼓喧天。又大率坐於停頓矣。

[illegible]會。而業並過於安慶。冠蓋往來。每集於蕪湖。昔者。皖南鎮守使駐節於此。尤形重要。各種工商業。亦方興未艾。而城內外復多書寓妓寮。徵歌選色。惟此中人。以江都籍爲夥。游藝場公園。猶在擴充推廣之中。其將來之繁盛。殆有不俟蓍卜者矣。

⊙綠毛龜

霜涯生

讀二十五日自由談。見游子君之游廣識小。綠惦及黎女士蔻常后。曾雅愛一綠毛龜事。秋窓無俚。爲記之。以實本談。幸讀者毋以明日黃花見哂也。

海上明星黎明暉女士。嘗於上月雙十節偕大中華百合公司諸演員來廣攝取外景。寓石梁之廣山旅社。惟黎女士來時。吾邑人士知之絕尠。故俱未加以注意。否則邑人士夙仰黎女士之歌舞。定必一致競求女士一獻其好身手於紅氍毹上。一種熱烈歡迎。固意中事也。女士來廣後。曾一度游邑中諸勝地。一日女士詣北郭外。於某處覘小瓷缸中畜一綠毛之元緒公。女士初固不知。嗣經畜者詳告。始知之。女士見其色澤葱翠可愛。擬市而置之。以價昂而罷。逮歸逆旅。仍怫道不替。厥後爲旅社中之職員查鶴年君所聞。審女士愛而未得。中懷不免悵悵。遂大告奮勇。親赴該所出重金購歸。貽諸女士。女士忻忭無量。不啻瓌寶視之也。按綠毛龜爲吾廣之特產品。多產於湍瀆間。其背綠色絲狀之海藻。長者可二三寸强。碧油油地。殊屬可愛。其甲色如象牙。雜以金色。彌形璀璨可玩。至畜養之法。恒飼以鮮蝦或蚯蚓之屬。惟每屆隆冬。宜置暖地。俾免凍斃也。

⊙海天鱗爪

胡天白

▲法國作家之新生路　法國多數名著作家。近來大都從事於一種新的工作。新的工作唯何。卽將彼等著作中之較爲有名者。手錄數葉。加以署簽。售之英國。可得善價。近且有英國書賈。指定某名著之某頁。函請在法之作者。重行抄錄。因此種編既出。睹者雲集。頗有紙貴洛陽之慨。甚且有法國作家。將舊著全部騰清。以期得善價而沽云。

▲俄國皇室末路途窮　一九一八年七月中。俄國皇族在伊卡脫林堡之埃潑悌夫宮中悉被殺戮。最近蘇俄政府議決。將埃潑悌夫宮改爲博物院。以爲鮑爾希維克大革命十週紀念之點綴。當地地方官現正向莫斯科搜求俄皇遺物。以陳設於博物院中。微聞以前盛傳被害之俄皇儲。現尙潛踪於波蘭。但已易名改裝。賴織績所入。以爲生活之貲。皇室末路。可憐極矣。不知蟄居津門之溥先生聞之。能毋起同病相憐之感乎。

▲大西洋上之大創舉　自美國林白大佐此次之飛行壯舉成功之後。航空事業。遂爲歐美人士所注目。德國道年公司主人道年梅脫鮑登氏。近且竭其精力。以建造一載重五十噸之大飛船。該項計劃。早經道年公司駐美代表范維耳氏公佈。據稱該飛船可載乘客一百人。以飛渡此遼闊之大西洋。建造之時。經常須以七千匹馬力以赴之。是誠可謂駭人聽聞者矣。

兄弟鬩牆　老母自殺

浦東方姓。兄弟二人。平日意見不合。一日。偶因細故齟齬。各不相讓。旋至用武。老母見狀。急作魯仲連。兄弟皆不睬。老母怨憤填膺。覓刀自殺。待二人察覺。已不及施救矣。（蔡復誠）

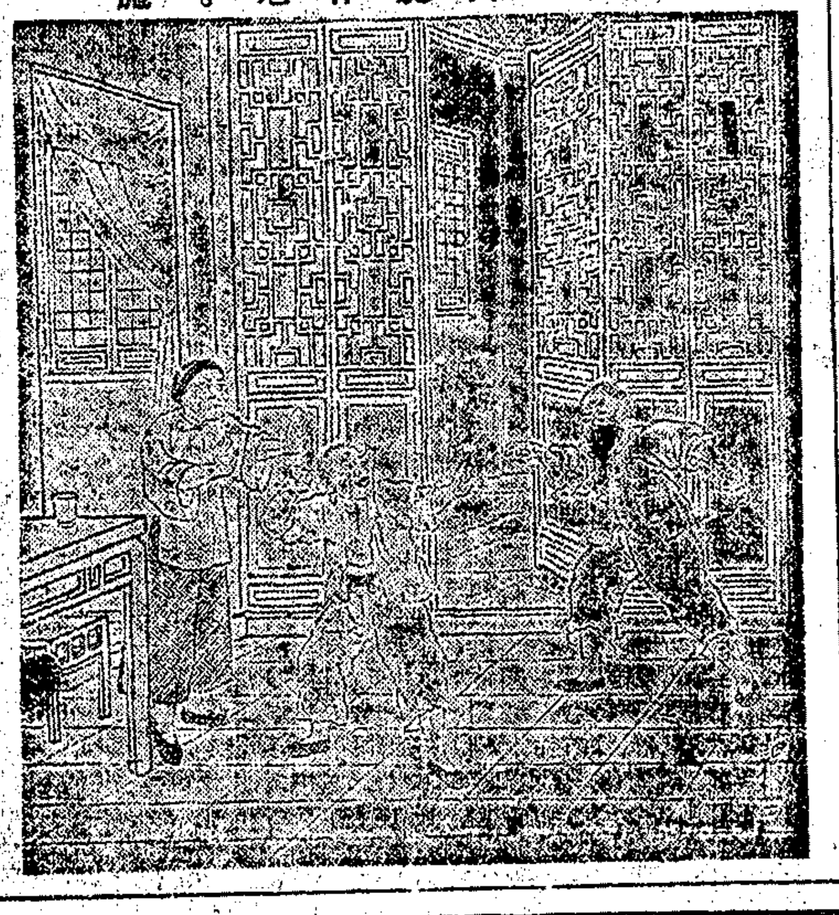

⊙人間地獄（續）（二〇六）

天笑

第七十八回　新巢待築翠袖出牢籠　故壘重蒿紅妝投陷阱

程藕舲道。你有什麼妙法。柯蓮孫道。明天早晨。我橫豎要到銀行裏去。今天晚上。交給旅館茶房。隨便那個空房間裏塞一塞。到了明天早晨。我把他帶到銀行裏。安放在銀庫裏好不好。想來嘉興老二無論怎麼兇很。也不會來查抄銀行吧。藕舲道。好是好。只是這種破鞋皮。亂頭髮。也有上銀行庫的資格嗎。蓮孫道。那也不必管他了。安放在庫裏。總算是一件極重要極珍貴的東西咧。剛說到那裏。一個茶房走進來道。請程先生聽電話。藕舲疑是嘉興老二那裏打來的。便問你問他是那裏打來的嗎。茶房道。問他他不肯說。只教程先生自己去聽。却是一個女人聲音。藕舲道。一定是嘉興老二在電話裏來責問了。我如何對付他呢。蓮孫道。不要是老三在那裏打電話來吧。你快去聽。一語提醒了程藕舲。便三腳兩步跑得去聽。約有二十分鐘工夫以後。藕舲便回到房間裏來。蓮孫道。怎麼樣。是不是老三。藕舲點頭道。起初是愛媛打的。後來老三自己來說話。蓮孫道。眞個是老三嗎。他們到底在那裏呢。藕舲低語道。在四馬路一個平安旅館。儲生柏關照他無論何人。不要告訴他。連電話也不許他打。這是老三私自打來的。據說嘉興老二已經表示肯範就圍了。也眞虧得儲生柏手段靈敏咧。蓮孫遲疑道。這話確嗎。他們躱在旅館裏。如何得到這個消息呢。况且我們剛纔在悅賓樓。叫楚館的堂唱。雖那榭雲別墅的神氣與言語。未必一時肯就範圍。怎麼這樣輕輕巧巧的就答應了呢。程藕舲道。據說是儲生柏打電話給他們。通知他們的說。嘉興老大道。嘉興老二。准定明天到他寫字間裏。同他接洽。大約早則明天解決。遲則後天。一定可以簽字了。簽字以後。他們也就可以光明正大的出來。不必再躱在旅館裏。蓮孫。你想倘然照這樣辦。嘉興老二總算很漂亮。老三倒覺得有些對不起他。柯蓮孫聽了。只搖了兩搖頭。便道。這個消息。不確便罷。倘然果眞是確。只怕其中却有鬼計。你頂好打一個電話給老三。叫他不要高興。應該格外留神。藕舲道。你說他們有什麼鬼計呢。蓮孫道。這個我也不知道。不過揆情度理。剛纔在悅賓樓見着嘉興小老二的神情。又是孫桐耘說的。嘉興大老二對於白蓮花欲得而甘心。未必如此善甘罷休吧。

此頁報紙印有佛號

諸君閱報至此請虔誦南無阿彌陀佛　或百遍　或千遍　或十遍　當獲現世十種功德

（一）晝夜常爲一切天大力神將。并諸眷屬。隱形守護。（二）常得二十五大菩薩。如觀世音等。及一切菩薩。常隨守護。（三）常爲諸佛。晝夜護念。阿彌陀佛常放光明。攝受此人。（四）一切惡鬼。若夜叉羅剎。皆不能害。一切毒蛇毒龍蠱毒。悉不能害。（五）一切火難水難冤賊刀箭牢獄杻械橫死枉死。悉皆不受。（六）先所作罪。皆悉消滅。所殺冤命。彼皆解脫。更無執對。（七）夜夢正直。或復夢見阿彌陀佛勝妙色身。（八）心常歡喜。顏色光澤。氣力充足。所作吉利。（九）常爲一切世間人民恭敬供養禮拜。猶如敬佛。（十）命終之時。心無怖畏。正念現前。歡喜受持金臺。接引往生西方淨土。

香煙大王

大聯珠

貨好價便宜越吸越有味

中國南洋兄弟烟公司出品

南洋公司特請甄愛國先生唱聯珠調

休要吵。休要鬧。聽我唱個聯珠調。聯珠香煙眞個妙。品質精良價公道。自從出世到於今。二十年來享盛名。同等香烟知多少。牌子算它頂頂老。勸君吸此國貨煙。爲我祖國挽利權。（公餘）

NO: D25.

上海掃葉山房發行

二十八種大叢書　一月廉價

●二十八種大叢書本局爲應社會之要求謀文化之發展特將經史子集及小說雜類等書共二十八種彙爲一書以有古籍…（其餘小字 [illegible]）

完全用連史紙精印精裝一千二百册　八册分裝一百五十九套　定價五百另八十元全部售三百元　另贈六十四元書券一紙　實洋書券一百八十元

書名	定價
十三經注疏	卅六元
讀書雜誌	八元
四史	卅六元
漢書評註	十四元
前後漢書	廿四元
資治通鑑	廿八元
袁王綱鑑彙編	八元
綱鑑易知錄	六元
百子全書	廿八元
註釋卅六子全書	[illegible]
李杜詩合刻	[illegible]
席刻唐百家詩集	[illegible]
漢魏六朝百三家集	[illegible]
三蘇全集	[illegible]
佩文韻府	[illegible]
四體大字典	[illegible]
淵鑑類函	[illegible]
西清古鑑	[illegible]
三希堂法帖	[illegible]
三希堂畫寶	[illegible]
草書大字典	[illegible]
隸書大字典	[illegible]
佩文齋書畫譜	[illegible]
金石萃編	[illegible]
錢志新編	[illegible]
太平廣記	[illegible]
五朝小說大觀	[illegible]
舊小說八種彙刻	[illegible]

總發行所　上海掃葉山房謹啟

首創老牌

內服玉容丸　此丸專治男女皮膚粗糙面色黃黑一服此丸定能增加皮膚之光艷立可移醜成美誠美容妙品內服之聖藥也每瓶二元

容素　[illegible]

雀斑藥水　[illegible]

酒刺藥水　[illegible]

生毛髮藥　[illegible]

拔毛藥　[illegible]

癬疥藥水　[illegible]

大和製藥公司發行　[illegible]

古越蔡東帆先生傑作……上海會文堂新記書局出版

歷朝通俗演義

古今多少事 都付笑談中

可當歷史讀 可作小說觀

正當娛樂……正當消遣
莫若選讀上等小說……
下列的十一部通俗演義
是古越蔡東帆先生傑作
採歷史之資料——演小說之體裁
看了……能添無窮之興趣
看了……可增許多之智識
情節最熱鬧……趣味最濃郁
文筆最雅潔……價值最名貴
消閒解悶中當推此爲最有益
社會上人人歡迎的
社會上個個愛讀的

歷史演義○代有傳者○然皆就一人或一事發揮○除東周三國二部外○絕少始終之作○○僅足資爲談助○未可援爲掌故○本局出版之演義○根據全史○自爲首尾○自秦漢至民國○共輯十一大部○○每部首尾銜接○章目○統系分明○○研究歷史者○取而讀之○○再不必向他史尋根究底○○重之二十四史○○識近代之宏著○亦歷史上絕妙之影片○

我國數千年來之歷史
盡在下列這套書中演出
紀載歷朝興亡治亂之因果
描寫古今忠奸邪正之軼事
自秦代寫起——到民國爲止
以正史爲經——以稗史爲緯

雅俗共賞……
大有好書不厭百回讀的滋味
如果將十一部聯貫接讀
好比看絕大之歷史影片
一朝一朝的事實映現眼簾如親歷其境
愛觀小說者當以先睹爲快

特價一月

下列演義小說向售六折
茲值後漢通俗演義出版
爲優待新老顧客起見
特別減低折扣
一律對折出售
本埠限期一月 自十月初六日起至十一月初六日止
外埠放寬廿天 自十月初六日起至十一月廿六日止
過此期限仍照六折發售
便宜機會切勿交臂失之
外埠函購寄費加一郵票十足收用

最新出版

後漢通俗演義 附三國

本書回目列下

[illegible]

本書記載後漢一代歷史○起自漢光武中興○迄於後主出降○備極詳盡○其關於朝野之珍聞○宮禁之秘史○權奸之陰謀○帝王后妃之艷事○加以蔡先生之筆○原原本本寫來○出神入化○洵歷史說部之大觀○活靈活現○

讀者望眼將穿的歷史長篇大說部今天出版

後漢通俗演義，讀者渴望已久，經蔡先生精心纂輯，歷時三載，至今始得與閱者相見。愛觀歷史小說者！當以先睹爲快。

寫漢光武復國……烈烈轟轟 描曹孟德逼宮……淒淒慘慘
是漢朝瓜分的痛史！
是漢宮春色的秘笈！
皇室笑話——愈出愈奇 宮庭艷事——愈演愈妙
記載後漢事實，皆有根據，並寫蜀漢一代歷史；
包括全部三國志——格外熱鬧
諸君不看則已！一經寓目
包你愛不釋手，百讀不厭。

前漢通俗演義

上起秦始皇帝下迄王莽篡位
描寫秦始皇……暴民亂政……令人痛恨
記載漢劉邦……兵馬交鋒……可泣可歌
敘述漢武帝……荒淫酒色……令人氣煞
拆穿王莽……謀皇纂位……後世唾罵
有歷史參攷價值……不可不看

兩晉通俗演義

兩晉史事……非常複雜
華夷混亂
內訌不休
五胡亂華的事實
着實可悲可痛

本書依史演述○提要鈎元○旁探稗乘○且擷精華○內於內亂外患諸繁劇○尤能迴環穿插○首尾呼應○濃密處如疊嶂層巒○疏淡處○如導源分脈○不漏誤不冗雜○內之病晉史爲難讀者○投以是書○則頭頭是道○興味斐然○是誠歷史小說中之大觀也○全書一百回○加以精美之插圖○錦上添花○十分奪目○

南北史通俗演義

確是一部南北戰鬥的奇書！
經蔡先生妙筆演來
愈覺有聲有色
三百年事實……
盡情披露
十一主昏君……
描寫盡致

南北朝之紛亂○劇於五季○讀正史者○既無頭緒可尋○本演義以理綜之手○握分厘之筆○洵有條不紊之傑作也

唐史通俗演義

唐朝三百餘年 與歷史上很有價值
如武則天
女皇帝！
開中國未有之奇觀
如唐明皇
遊月宮！
爲歷史罕見之珍聞

本書編制○以歷史爲經○以稗史爲緯○蓋求隨鑒○不尚盛詩○尤妙在即正見奇○化板爲活○誠情文兼至○興味橫生之作○不可不看○

五代史通俗演義

中國史上從未有類於五代者
君不君 臣不臣
父不父 子不子
挺而走險！
雖夷虜猶尊親
急則生變！
雖骨肉猶讎敵
五代共五十三年，
易君凡一十三主。
本書描寫其中光怪陸離之事
異常熱鬧！
上起於唐下迄於宋
與唐宋兩朝互相銜接
煞是好看。

宋史通俗演義

大宋三百年之歷史巨著
其中事實記載詳盡
有天子趙匡胤
有美人韓素妹
有清官包龍圖
有奸人秦檜
有忠臣岳飛
有孝子岳雲
忠孝節義！
煞是好看！

[illegible]

元史通俗演義

元朝爲蒙族稱帝中原
亦我國異族侵略之實現者
本書記載元代
存亡始末備極詳細
有歷史價值
有小說興味

[illegible]

明史通俗演義

本書銜接元史通俗演義
描寫漢族復興之歷史
自朱元璋逐走蒙族
迄滿清入關稱帝
正史稗史兼收
可作歷史參攷

[illegible]

清史通俗演義

獸性未馴的滿族
居然中原稱帝
奇聞其事
自然不少
淫靡事實
不勝枚舉
在這部清史通俗演義中寫得詳詳細細
看了一編
能添無窮興趣

本編就清代十三朝事實○大序錄○演寫小說○作稗官○詳略得宜○正史讀○小說讀○亦無不可○可作一代之○

民國通俗演義

憶及辛亥革命之秋
熱血男兒，
拋棄頭顱！
推翻清室，
建立共和。
而十六年來，
國權操諸野心軍閥
橫行不法之事實層出不窮
得慶北伐勝利！
重睹青天白日！
三民主義，不難實現，本書將光復以來之事實，編成絕大一部演義小說，看了可以增長見聞
凡我國民不可不看

價目

書名	册數	定價	特價
繪圖前漢通俗演義 起秦	全部十册	定價二元六角	特價祇收一元三角
繪圖後漢通俗演義 附三國	全部十册	定價二元六角	特價祇收一元三角
繪圖兩晉通俗演義	全部十册	定價二元六角	特價祇收一元三角
繪圖南北史通俗演義	全部十册	定價二元六角	特價祇收一元三角
繪圖唐史通俗演義	全部十册	定價二元六角	特價祇收一元三角
繪圖五代史通俗演義	全部六册	定價一元八角	特價祇收大洋九角
繪圖宋史通俗演義	全部十册	定價二元六角	特價祇收一元三角
繪圖元史通俗演義	全部六册	定價一元八角	特價祇收大洋九角
繪圖明史通俗演義	全部十册	定價二元六角	特價祇收一元三角
繪圖清史通俗演義	全部十册	定價二元六角	特價祇收一元三角
繪圖民國通俗演義 已出三集	每集四册	定價二元四角	特價每集大洋七角

上海河南路拋球場 會文堂新記書局發行

分局廣州永漢北路

外埠各大書局均有經售

本局經售商務印書館各種書籍售價與該館一律相同

本埠新聞

國府要人昨晚返都

國民政府主席譚延闓、及委員褚民誼、本定前晚返寗、旋因另有要務、故姑於昨晚偕同財政部長孫科・江蘇司法廳長陳和銑・司法部長王寵惠・財次張壽鏞・外次郭泰祺・委員高魯・楊杏佛・蔣作賓・上海地方廳長鄭毓秀・及交部科長沈奎・西北軍總參議熊斌等同乘專車、計共掛車六輛、於今晨零十分展輪返都、參預召集第四次會議云、

國府駐滬招待處消息

國民政府爲招待國府委員及國府官佐來滬辦公起見、特於寶山路三德里A十號、設立國民政府招待處、預定開辦費五百元常費三百元、現經開辦、由副官處派朱祖謙爲該處主任、昨又派副官鄧維城來滬、與滬寗鐵路局長李厚身接洽車輛、以便招待各委員來往、聞鄧副官業經公畢、隨同譚組庵主席回京云、

江海關禁止金類紙煤運漢

江海關監督接到財政部電後、即令稅務司、即日禁止下列物品、由滬出口運往武漢、㈠生銀銀元銀錠、㈡銅鉛鋼鐵等金料、㈢紙料印刷器、㈣煤炭等四項、聞江海關已於昨日下午三時起、實行禁運云、

航業要訊

▲招商江輪通行　本埠招商局、於國軍討唐出發西征以來、長江輪船、自十月二十日起、即停班不開、至今已逾旬餘、現國軍已過安慶、爲恢復長江商運計、已先保護長江下游一帶航路、故本埠三北公司、首先恢復滬漢班、招商局亦已徇客家之請、准定自今日起、決先復行上海至安慶班、而以江安輪行首班、並議定每間日開一船、第二艘爲江靖輪云、

▲長江匪封商船　前日所傳之江慶輪、在揚子江上遊、爲匪盜搶封、並逮捕船員旅客等六百餘名、查此輪係本埠招商局之船、而改掛法旗者、但出事後、尚未據其報告來滬、該局以爲如果屬實、則事關重大、昨已飛電上游詢問究竟矣、又聞日商三井洋行之貨輪北斗丸、由長江運礦砂下航來滬、距至蕪湖上游途中遇匪、該輪主見機、急開快車、得未被搶、

▲外艦急赴上游　上游戰事已起、宜昌方面之兵、已紛向沙市開拔、上江形勢又急、本埠駐防之英國軍艦六二號惠立斯溫・六七號威希脫・江防艦忙的斯號等三艘、均奉到命令、於昨日上午、相率開赴揚子江上游、聞兩艦至宜昌、一艦留漢口、任保護上江外僑之責、

▲英軍開赴北洋　英國駐防劉公島及秦皇島一帶之陸軍、現屆調防之時、昨日鄧欵少將、特發電來滬、命上海之防守陸軍內、調兵一百二十名、軍官十員、速赴秦皇島、當經派定運輸艦愛雪號、准於今日上午由滬載運該軍至秦皇島云、

▲美輪失火消息　今日由紐約開抵上海之美輪海士總統號、當在紐約開出後、其貨艙中忽然失愼、貨件之損失如何、尙未明悉、須俟今日到申卸貨檢驗之後、方可明知、但昨已通知各客家、凡由紐約及波士登兩埠來運上海之貨、照例須繳撈水費約百分之六、

海軍航空隊到滬

海軍總司令楊樹莊、以國軍下令討唐、并繼續北伐、海軍艦隊、已在長江下游節節佈防、特飭福州航空處運到水上飛機多架、并調航空官員何健・陳長誠等一批人員到滬、以便開赴前方、協同作戰、昨日飛機隊長林安等、駕駛飛機、赴南通州一帶視察、到通時、極受該地民衆之歡迎、歷三小時始飛行回滬云、

外兵槍傷華兵案昨聞

華兵張明政爲英兵槍傷一案、該傷兵昨仍在濟生醫院醫治、可望無生命之虞、茲將昨日所得消息、彙誌如後、

▲衛戍司令部請提出交涉　衛戍司令部接得第九軍二十一師六十一團關於英兵開槍擊傷華兵案報告並傷單一紙後、即函交涉公署請郭交涉員、提出嚴重抗議、致郭交涉員函云、逕啟者、據國民革命軍第二十一師六十一團團長黃維報稱、(黃團長報告原文及傷單已見昨報茲從略)呈請鈞座嚴核等情、據此、查該英兵越界索鬧、我哨兵槍械不遂、竟敢開槍轟擊致成慘案、顯係有意挑釁、目無法紀、蔑視我軍人、侮辱我國體、據報前情、相應函達、檢同驗傷單一紙、請煩查照、嚴重交涉、要求懲兇道歉給與醫藥費、並保證以後不致再有此等事件發生、同時聲明保留該兵張明政如有生命危險、得要求給與邺金、所有交涉情形、仍請隨時函知爲荷、此致交涉員郭、附驗傷單一紙、淞滬衛戍司令白崇禧、

▲交涉署已派員提出口頭抗議　郭交涉員自接淞滬衛戍司令部公函後、昨已派員詣英領署、先行提出口頭抗議、並與張參謀長磋商此案交涉之步驟、積極調查此案起衅原因、是否該英兵故意索觀我兵槍械不遂、即遭該英兵槍擊、抑係該英兵視失傷害、容或有酒醉行爲、一俟調查明晰、即當繼續書面抗議、務達懲兇道歉及嚴加約束諸目的而後已云、

▲衛戍司令部派員調查　衛戍司令部昨日派李參謀厥德、前往濟生醫院、慰問傷兵、並調查當時發事之實在情形、

▲濟生醫院報告傷狀　濟生醫院來函云、申報館大鑒、啟者、關於二十九夜寶山路口英兵槍傷華兵事、各報已有記載、惟對於該傷兵張明政槍傷情形、及在院醫治經過記載、間有訛誤、茲特將詳情抄奉、即乞查照發表爲荷、張明政、二十二歲、安徽人、兵士、(初五夜來)左額有槍傷一處、創面對徑約一生的半生的審逆弱、左額顳部(左耳門上)有槍傷一處、創面對徑約一生的審逆弱、顳部顱骨、亦破裂、出血甚多、左耳廓上部有横裂創一處、長約二生的審淺、左耳後有皮膚擦傷一處、成三角形、基底向前、尖端向後、自左額至左顳顬部間之皮膚、腫脹成紫狀、入院時(二十九號下午九時)、二十九號脈搏八四、體溫九八・二、呼吸二七、三十號脈搏、上午六八、下午六八、體溫上午九七・六、下午九七・六、呼吸上午一九、下午一七、三十一號脈搏上午六四、下午六四、體溫上午九八・二、下午九八・五、呼吸上午一六、下午二十、三十晨、飲米湯少許、患者左頰腫脹、午進稀粥二碗、晚未就食、入夜甚安眠、大便無、小便如常、創傷部疼痛、三十一日早、食稀粥二碗、午進稀飯二碗、神識甚清、疼痛緩解、並可起坐、大便無、小便如常、進步下洲、照此情形、患者生命可無危險矣、

▲英軍部之訪問　記者昨爲外兵槍傷華兵案、往英軍司令部訪問、據其職員處某軍官言、該部對於此事、現正從事查詢、不久當能得其眞相、但自已悉之各點觀之、要不外乎偶然之禍云云、

市政府消息彙錄

▲今日張市長等宣誓　上海特別市市長張定璠、於九月十六日即已就職、茲定今日上午十時、在市政府舉行宣誓禮、市政府秘書長闞鐸・財政局長王和・同時宣誓、市政府參事會亦將同時在市政府舉行成立典禮、

▲修正審查小報條例　上海特別市教育局小報審查條例十五條、(草案已誌前報)業經市政府修正核准、茲將修正各條錄下、第一條、凡在本市發行或銷行、第五條、准予發行或銷行並得獎勵之者、三研究生活問題及風俗習慣、四發揮文學或美術予民衆或某一部分人以精神上之愉快者、第七條、審查結果、認爲有左列各項之一者、禁止其發行或銷行、一違反黨義煽惑與論者、五專載妄誕以淆亂視聽者、六專事攻擊私人隱私者、第八條、一、或禁止發行或銷行、二並拘發行人或編輯人、第十條、本局得任其自由發行、第十二條、委員複審之審查結果、

▲維辦借名招騙　財政局前有胡仲麟・陸扶雲・董逸安・三人、假借財政局名義、在外招搖撞騙、市政府已令公安局着即嚴拿究辦、以儆效尤、

▲滬北工程仍飭進行　前滬北工巡捐局、已核准而未開工之工程、市政府以事實上既未便停止、仍飭工務局轉飭各該承包人、繼續開工、一俟工程告竣、由該局核實驗收後、再行提撥工價、以免停頓、

地方廳改稱地方法院

國民政府經司法部長王寵惠、提議撤廢各省縣檢察廳、改高等廳爲高等法院、地方廳爲地方法院一案、已經議決、見諸命令、現上海地方審檢廳遵令於十一月一日改組爲上海地方法院、昨日月底、已將一切名式上之設備撤除調換、其院長一缺、即以審判廳長充任、現在仍爲鄭毓秀博士、王調任公共租界臨時法院後、新任院長已由省政府命令楊肇熿接任、大約地方法院院長一缺、俟鄭氏接任臨時法院院長、始可定局、數日內當可互相履新、在新任未到時、仍由鄭氏主政院長、至現在代理檢察長沈秉謙氏、則檢察廳既廢、當無檢察長之存在、故將改爲檢察官主任、以領導各檢察官、惟受院長之節制、而其內部組織及辦事上略有歸併、以示統一、但法官之審讞手續、仍照舊時辦法、

上海禁烟局長易人接辦

▲梅光培今日接任　上海特別市禁烟局開辦甫一月有餘、正局長沈敬齡・副局長蕭世嘉、對於禁烟查緝事宜、進行不遺餘力、頗著成績、最近財政部又委梅光培接任上海禁烟局局長、梅君業已到滬、昨日上午十時、派代表至禁烟局與沈蕭兩前局長接洽、定於十一月一日上午十時接事、前局長允予交卸、現已飭科趕辦交代矣、

英軍參謀長回拜國府外交部秘書

英軍司令部參謀長何犀特・參謀處長非魯德・約同陳君後德、於昨日上午十一時、赴新西區交涉公署、答拜外交部秘書陳君世光、暢談一時許、始告辭而別云、

靜安寺寺產爭執案續訊

靜安寺寺產爭執一案、迭誌本報、茲聞此案市政府主張澈底清查、一面由沈昌楊元麐二委員詳查已賣未賣各寺產、分別登記、一面呈報、限將受寺產者、於五日內、至市政府呈報、并令知上海縣會丈局、扣留向該縣局請求轉移靜安寺寺產權之一切契據、從於昨午電江蘇民廳云、南京江蘇民政廳、據佛教會呈稱、劣僧志汝或亞民聽、以助軍餉十萬元爲名、實行盜賣寺產、請派員臨時法院案取前住持心如任內暫存會審公廨檢察處之財產契據、現省委員某已到申、向院索取上項契據、并囑上海縣勘合地保蓋戳、與寺廟條例直相抵觸、懇請依法主持、令院追回契券、禁止變賣等情、據此、正核辦間、復據報告、該寺報效軍餉僅十萬元、而出售寺產價值、已逾二十餘萬、成交食年舉動離奇等情前來、查此案糾紛已十餘年、足見情形複雜、現在地方人士佛教團體、既喧有煩言、自應鄭重處理、相應電請貴廳、迅電項委暫行停止變賣該寺寺產、并將取出契據、妥爲保管、以待正當之解決、仍希見復爲荷、張定璠印、

工務局編訂本市警察工務須知

特別市工務局成立以來、對於本市路政及公私建築物、積極整頓、現該局因關於取締事項、必須警察隨時協助、進行始易發效、特訂定本市警察工務須知九條、以便市內警察隨時參考注意云、茲將工務須知探錄如次、(一)稽查執照、工務局程、凡是建造或修理房屋、以及築竹笆棚等一類工程、都應當先來局請照、領到執照、纔可動工、在工務局發給執照的時候、同時就通知該管警區知道、假使警察查到有無執照動工以及過期沒有完工的工程、都應當立時報告工務局、執照一共有五種、紅色的是營造執照、白色的是營造展期執照、黃色的是修理執照、藍色的是雜項執照、拆卸執照也是白色的、(二)留心界石、工務局在路上都訂有界石、警察應當隨時保護、不要讓人拔去、或者把地位移動、(三)取締危險建築物、今年七月間、閘北恒豐橋場下來的時候、幸虧我們警察報告的早、已經把交通攔住、因此沒有傷什麼人、但是九月裡西門廣家灘坍下來、一共就壓死了好幾十、所以當警察的必須注意他的所在、假如看見有將倒未倒的房屋子、腐爛了的橋梁、以及像這一類的危險建築物、應當立刻到工務局報告、(四)取締人行道設攤、馬路旁邊的人行道、本來是專爲人走路用的、警察如果看見人行道上有堆積傢具物品、或是擺設攤担的、都應立即依照取締人行道章程去辦理、(五)注意道路現狀、警察發現了路面不平或是溝渠淤塞不動、都應該隨時報告工務局、以便派工人去修理、(六)保護修理未竣之馬路、工務局修路的時候、警察應當格外注意照料、不要讓行人或車馬在正在修理的路面上行走、(七)取締私人掘路、凡在路面上掘動、必須領有工務局准許掘路的執照、警察如果發現了無照掘路、或是工程與所領執照不符的時候、就應該立即報告工務局知道、掘路執照分三種、一種是給閘北水電公司的、一種是給滬市內地自來水公司的、一種是暫行的、(如給租界自來水公司自來火公司及私人廠家等等)、(八)工作地點須有紅旗或紅燈、在路上做工或是路旁暫時堆積工程材料的地方、白天必須豎紅旗、晚上必須掛紅燈、以便來往行人、可以避讓、不致發生危險、否則警察隨時可以干涉他、叫他們照辦、(九)保護測量、工務局測量人員、在路上測量的時候、警察應當格外注意保護、不要讓來往的車輛行人、碰了儀器、或是擾亂擺標的人、阻礙測量工作、附錄上海特別市工務局局址、南市毛家街、電話南市二號、租界電話中二九九七、上海特別市工務局滬北辦事處、北市民立路、電話閘北一號、租界電話北一〇〇一、

財政廳令頒會計主任辦事細則

江蘇財政廳訓令各縣政府文云、爲令遵事、案奉財政部訓令、內開、案查會計主任辦事細則、業經本部擬定、頒行各省、該廳自應遵照辦理、茲經本廳擬訂會計主任辦事細則二十條、除分行外、合將細則頒發、令仰該縣長即便遵照、切切此令、附細則、第一條、分發各縣會計主任、應受財政部、秉承主管長官之命、管理會計統計事務、第二條、分發會計主任到縣、該主管長官、應以會計統計事務、交由會計主任辦理、第三條、會計主任到縣、最高級之職務屬之、以保全會計之獨立、第四條、會計主任之職掌、應參照財政部所規定辦事細則辦理如左、(甲)關於預算會計統計事項、(乙)關於審核各項會計統計報表事項、(丙)關於指導各機關會計統計事項、(丁)關於稽核出納數目、遵照部章造報各種報表事項、(戊)關於會計年度終結決算事項、(己)關於保管單據簿冊事項、第五條、關於各項報告、逐月支出決算、及一會計年度終了之後、會計主任應按時辦理、第六條、凡關政府會計統計事務、及任免會計人員、會計主任得參加意見、第七條、縣長遇有更替、會計主任不隨去留、但關於交代事項、應與縣長負責任、第八條、應解國省之款、會計主任得隨時督促、如縣政府有措留情事、會計主任得據實報告、第九條、會計主任不能盡職、或不能勝任、或有過失及非法行爲、得由縣長呈請派員查實、依財政部會計主任辦事細則第二十六條懲戒之、第十條、本細則自公布日施行、有未盡事宜、得隨時修改之、

滬杭路承運現洋鈔票易人

滬杭甬鐵路車運浙省造幣廠銀元及該路各站解款各銀行錢莊商號之現洋鈔票、往返運輸、向由同和運銀公司之合同、於本年十月底止期滿、不復續承辦、故路局特與該公司取銷、另由新聞通和運銀公司與路局訂立合同承辦、所有該項合同內載各條、仿照前同和公司之合同、略爲修改、並酌增運費、雙方經已簽字、准於十一月一日(即今日)起、實行由通和運銀公司承運、

兵工廠昨開整理會議

上海兵工廠上月組織兵工廠整理委員會、昨日下午二時、特在高昌廟總辦開第一次會議、到會委員爲潘宜之・王澄民・陳精光(張定璠代表)・石瑛等、其議決事項、尙未公佈、據聞該廠前路訓練科長陳資勛工頭、積極有樣、決呈請中央再撥、其餘積首盜事者、亦決定分別處理、以兆效尤、又該廠經費積欠甚多、各委員鑒於石廠長雖熱心整理廠務、而困於經費、以致一籌莫展、業已議決由整理委員會呈請中央、以後按照預算撥款、不再拖欠、并要求指定的款、以免廠中經費毫無著落、各委員多方討論、直至下午五時始散、并聞已規定本星期四日續開會議、

納稅會加推改組委員

上海租界納稅華人會組織籌備改組委員會、前經推定虞洽卿・成燮春・馮少山等十九人、茲經改組委員會第一次會議議決、加推許景西・吳宗敬兩人爲委員、昨經秘書處備函通知矣、

各機關紀念週彙誌

▲衛戍司令部　淞滬衛戍司令部、於昨日上午九時、舉行第十次總理紀念週、主席張參謀長、紀錄朱志鳴、秩序如儀、㈠參謀處報告、對於此次京滬路津浦路上之作戰計劃、報告頗詳㈡參謀處政治報告、略分三點、一、內政方面、二、財政方面、三、交通方面、㈢政治訓練處國際報告內容、約分四點、一、香港英人對華政策、二、蘇俄中央委員會近訊、三、中日滿蒙交涉、四、蘇俄對華之新政策、㈣政治訓練處黨務報告、略分一、中央黨部聯席會議之注意點、二、蘇省黨部最近情狀、三、中央特別委員會最近繼續清黨、末由張參謀長訓話、略謂、上週間之軍事政治國際黨務、已由諸同志次第報告、現在我有幾句話要和諸同志談談、目今北伐果然是很得勝利、同時中央已預備着訓政時期的工作了、但是要知道我們的黨、我們的國家、要謀健全的存在、一方面果然積極肅清殘餘的軍閥、但是一方尤須把掛了國民黨做假招牌的唐生智打倒不可、不獨消滅殘餘軍閥、黨國便不能候眞的發展、所以欲謀黨國的發展和健全、必須積極肅清殘餘軍閥和打倒這種假面具的唐生智、這不但一個黨一個國家如此、即一個機關也是如此、如果在這機關中有了像唐生智這樣一個人、表面上似乎很忠實、實際上卻暗施其搗亂手段、我們當然不能容納他的、唐生智和軍閥不除、黨國便立於危險地位、機關中的不良份子不除、那個機關也便立於危險地位、所以我們要把黨國的敵人和機關的敵人、特別提出、令大家注意云云、

▲海軍總司令部　海軍總司令部昨在大禮堂舉行總理紀念週、到會者五十餘人、由李總參謀長主席、沈子健司儀、行禮如儀後、乃由庚政治報告、(甲)關於國際者、㈠日俄之提攜、㈡國際聯盟會議、通過中國加稅案、(乙)關於國內者、㈠黨務、㈡政治、㈢軍事、均有詳細之報告云、

▲交涉署　特派江蘇交涉公署、昨日舉行紀念週、因近日國軍討伐及北伐軍事進行之順利、外間多未深悉、故特請國民政府委員蔣作賓出席、報告國軍最近軍事政治狀況、及前途之樂觀、謂唐逆生智背叛黨國、自取滅亡、現國軍已肅清皖境逆軍、向鄂省進展、大軍所至、望風披靡、且唐逆內部離心、目前環境窘劣、大勢所趨、有敗無疑、此亦黨中事、至北伐之進行、亦節節順利、達到徐州、指顧間耳、次郭交涉員報告一週間外交狀況畢、遂散會、

▲市政府　市政府昨日舉行紀念週、秘書長闞鐸率科長及各職員均到、行禮如儀、由闞秘書長報告軍事政治黨務情形、略謂、本週之政治黨務、因軍事關係、無甚要之發展、惟軍事甚爲進展、唐生智所部之劉興何健、均已退出安慶、劉興之一部被繳械、何健不肯替唐生智十分出力、不久或有變化、亦未可知、總之、唐生智乃懷備革命擴充地盤、其軍隊雖有六七萬人、而其部下因目的不同、斷難一致耳、其在湖南歸附國民政府以來、多行不義、一般人預料三數星期後、兩湖即非唐所有矣云云、

▲公安局　市公安局、昨晨九時、在本局舉行總理紀念週、舉行如儀、即由戴局長致詞、略謂、這一週的軍事、晉軍發現京東之三河縣、北京已成八面包圍之中、奉軍雖然已全力進攻涿州、但是我們很相信閻總司令奮勇精神、一定可以保守的、而馮總司令已通大名、與晉軍聯絡、張作霖的末路、當在不遠、至於津浦綫已攻下蚌埠、正與孫軍總司令會攻徐州、唐生智已偏促上游、不日即可撫平、軍事固然進展、而政治方面、安徽從前唐氏所委之私人、已驅逐淨盡、統由政府直接任命、以資統一黨務、由中央黨部直接辦理、這點看出、不革命和反革命惡化腐化份子、是終久不能齊生在國民黨的下面、最可使人明瞭的、至於我們本身職務問題、星期五承市長訓示、有條理守範圍確實迅速四個條件、覺得担任公安責任的諸位、均屬非常重要、願從我個人做起、並希擁而至於警士、時時服膺、勿忘勿懈、件件做到、不但是我們個人發生、也就上海市民的幸福了、

▲審檢兩廳　上海地方審檢兩廳、昨日上午九時、舉行第二十三次紀念週、兩廳職員到者二百人、㈠公推檢察長沈秉謙主席、㈡由書記官長鈕尊德宣布開會、㈢全體肅立、㈣向黨國旗總理遺像行三鞠躬禮、㈤主席恭讀遺囑、全場循聲而讀、㈥主席報告本週中兩廳案件之數目、并謂、最近案件、以盜竊爲較多、此中因迫於生計者固有、而心存僥倖者亦實繁有徒、推其原因、尤以租界權梗、致警權不能統一、袍摧多所闖竄、宵小遂易藏匿之所致云云、㈦散會、

▲上海縣黨部　上海縣黨部、於昨日上午九時、舉行第十六次總理紀念週、出席者二十餘人、主席蔡步白、紀錄顧樑石、恭讀遺囑、行禮如儀、主席報告軍事方面、西征頗有進展、目前唐逆軍隊、節節敗退、何劉態度、亦難揣測、唐逆乃崇拜吳佩孚者、完全軍閥思想、此次加入我軍、全屬投機、聯共拒蔣、意欲保持地盤、目對於馮玉祥、亦有不能相容者、助靳乃其鐵證也、茲聞西征大勝、則此反覆無常、宼廳辭飛的軍閥、不難殲滅也、政治方面、目下倘無多變動、全視軍事之進展而進展、社會方面、英美烟草公司工潮、範圍擴大、萬惡資本家、大加高壓、使彼工友、不克圖存、凡我同志、安可袖手旁觀、現宜多方加以援助也、繼由組織部胡乃文同志報告、該部本週工作狀況、對外出席各級黨部會議、七區黨部、業已成立、對內編輯工作報告及整理一切瑣事、末由馮金坡同志演說云、

▲工統會　上海工統會、昨日上午九時、舉行總理紀念週、到有全體工作人員三百餘人、主席周委員周貫虹・袁正道、司儀徐德禮、程序如下、㈠全體肅立、㈡向黨國旗及總理遺像行三鞠躬禮、㈢主席恭讀總理遺囑、全體同時循聲宣讀(周貫虹)㈣靜默三分鐘、㈤演說或政治報告、周貫虹報告軍事、略謂、上週軍事方面、值得注意的、即爲討唐、目來寬已奏勝利、不久當可達到目的、次對於本會經辦狀況、亦略有報告、袁正道略謂、最近共產餘孽、麇集滬上、方圖在工人羣衆中、竊使其陰謀手段、吾們抵抗方法、亦重在普徧的、向工友揭破共產罪惡、並確極的能使工人階級、有信仰觀念、然後工友的團結鞏固、反動份子無隙可乘云、㈥禮成、

市黨部舉行第三次上海各界總理紀念週

上海特別市黨部、於昨日上午九時、召集各界舉行第三次紀念週、參加人數、約計一百餘人、由陳德徵主席、冷欣報告黨務、陳德徵報告政治、冷欣報告軍事、謝小岑報告國外政治、鄭子褒紀錄、茲將各項報告、摘述如下、

▲主席致詞　略謂、今日爲第三次總理紀念周、參加者甚爲寥落、大概是日久生疲了、但是紀念週是隆崇典禮、我們參加的、決不宜有疲的表現、今日到的、都是很守紀律的、散禮以後、應該和遲到或不到的同志們、切切實實勸戒指導、使他們以嚴肅的性理、來參加這個隆崇聖典、

▲冷欣報告黨務　十月二十三日至三十日、這一週間重要的黨務報告如下、㈠積極援助英美烟廠工人、英美烟廠工人、爲抵抗資本帝國主義的侵略、奪重國民政府的稅源、圖謀工人階級自身的利益起見、自上月三十日以來、即舉行大罷工、這種再接再厲的行動、已充分表現三民主義旗幟下的中國工人反帝國主義的精神、市黨部除報告中央請求援助外、已號召上海各民衆團體、如上海總商會・工會統一委員會・上海學生聯合會・上海各民衆團體、上海市農民協會等、組織「上海英美烟廠罷工工友後援會」、積極的進行援助

滬寧華美電器行　周年紀念　大贈品　實物一元以上即有奉贈餘類推　南京路石路西首　電話中三七一二二　特戊3478

李啓昌絲綿綢緞莊　大廉價　本莊在山東路五馬路口行銷湖杭絲綢緞等派員在各產地選辦貨物精良色色皆新茲秋涼裝備今逢六週紀念於初一日起大廉價一月加足十六兩照碼九折藉酬歷年賜顧諸君推誠不和此次減價機會難逢幸勿失之交臂本主人白

畫家愈法三　廉潤七折　本埠七天　外埠十天　過期照例　堂幅四尺廿五元五尺卅五元　立軸照堂幅例八折條幅六折扇冊均十元山水人物同例佛像仕女加半餘詳定例潤資先惠收件處上海恒豐路崇德里六號(申)

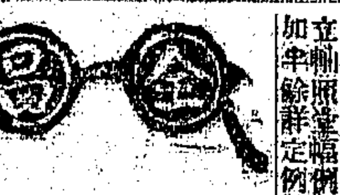
太陽眼鏡　每付洋一元　配光眼鏡　每付洋一元　魯克眼鏡　每付洋二元　結婚眼鏡　每付洋二元　夾綫眼鏡　每付洋三元　牌士眼鏡　每付洋五元　自由眼鏡　每付洋六元　哈定眼鏡　每付洋八元　電夾眼鏡　每付洋八元　通金眼鏡　每付洋十元
本號研究眼鏡已歷三十餘載新發明各種玳瑁眼鏡聲機磨光鏡片無不精美備驗目配光不取分文不論近視老花散光一不可照配定價克己劃一均二老少無欺承蒙惠顧諸臨上海英租界三茅閣橋堍多亞路一八四號　全昌號啓

品珍　收兌金剛鑽石珍珠翡翠出價從豐　本號各貨俱備○如蒙賜顧　特別從廉○鑽戒首飾等類○光頭精美克己　上海南京路勞合路對面　分號漢口後花樓交通路

白濁專家　姚佐頓醫生　洗射白濁　白濁爲花柳病初起若不速治則變成疾患日下府血淋腫痛潰爛等苦不堪言本醫生具十餘年經驗有鑒於此特搜羅各國最新白濁機器新法洗射藥水功力能將尿道濁毒盡行排淸保無痛苦又特製各種藥丸配合多方醫治不論從根治理十年八年均能痊愈者永不復發　診所上海三馬路大新街對面　●姚佐頓醫生謹啟

福蘭堂鄭德軒　經驗良藥　龜鹿滋腎丸　濟陰坤順丸　人薓再造丸　婦科白鳳丸　兒科回春丹　神效火眼丸　午時茶　萬應紅毛膏　清心牛黃丸　梅花點舌丹　丙特913
戒煙衛生參片　發行所上海三馬路望平街口

必定靈　牙痛藥　司徒博牙醫生發明　任君痛到怎樣　祇五分鐘好了　總發行上海霞飛路中國華洋醫院　各大藥房大公司皆代售

瘋科趙南石　贈送治瘋草　浦東沈家橋趙南石醫生祖傳天然治瘋草專治瘋癱腦瘋四肢酸痛手足麻木瘋氣腰腿痛瘋鶴膝瘋骨瘋頭瘋白點瘋大腳瘋紫雲瘋凡患一切瘋濕立見奇功每盒一元寄費加一本藥局優待病家起見憑此廣告來購買一盒加贈一盒因勿論新起久患服二盒可以除根包不再發◎駐滬發行所上海南市王家碼頭藥業里趙南石醫藥局

小東門民國路北首　大華綢緞洋貨局　十月初一日起　正式開幕大放盤一月　照碼九折　足尺加一　附送贈品　特乙3547

藝術化的新創造　自由童襪　三角牌自由童襪・是襪中別開生面的新創作・顏色花紋・恰如自由布・傳神入妙・寬緊合度・着脫便利・任你洗濯日曬・永不退色・自由男襪・自由女襪・・業已大批製出・・陳列本公司二樓・・歡迎各界參觀・　襪統長短自由・如嫌太長・可以捲下・形式仍極美觀・　上海三友實業社　門市部　郵售部　啓　南京路浙江路東　電話中央一〇一七　特乙5885

三星廠　總發行所開幕紀念　大廉價展期七天　夏曆十月初六日起
總發行所開幕紀念廉價期內辱承各界人士踴躍惠顧至爲紉感惟因購者擁擠致抱向隅者多深以爲歉用特展期七天備齊各種花式任憑選購藉答惠顧諸君盛意尚希早臨以免再抱向隅　購滿二元者仍贈電光雪C一瓶
電光雪自今日起特價對折(原價A四角B三角C二角)　毛葛旗馬甲料每件十一元九折　電光布三星絨應時衣料九折　灰直貢呢嗶嘰元直貢等八折　小號印花毛巾前售每打一元者減售六角五分　10條子綵紗巾前售每打一元三角者減售八角　新裝女帽與呢帽七折絨女帽八折　羊毛被胎足六磅每條廿五元二角九折　西湖風景畫連架三元八折
南京路石路西首

一方面幷向社會竭力募集、已募得二萬餘元、維持罷工民衆、而鬥爭之工人的生計、我們希望由此喚起全國的民衆、擴大反帝的精神、根本的剷除英美烟草壟斷中國烟草事業的勢力、打倒帝國主義、㊂皖省黨部執行委員被捕、在過去時期很痛心的、就是唐逆生智的部下何健、扣押安徽省黨部執行委員的一會事、在唐逆還跡未露、號稱服從本黨中央的時候、而竟有此種謬背行動、這不但表示軍權超過了黨權、而且根本的以「武力」消滅了「黨力」黨的力量、還是多麼的荒謬、但是現在好了、迷信武力壓制黨權的唐逆及其部下、已經日暮途窮、將受黨的最嚴厲的處置了、曾受武力壓迫、不得已離皖的省黨部委員、已因中央的任命而繼續的行使職權了、我們於慶祝安徽恢復黨權之餘、我們很可以得一更大的教訓、武力如果離開了黨民衆、那就是反革命的武力、反革命的武力、沒有不被革命的代表民衆的黨的黨力消滅的、全國致力黨務的同志們　這已經是我們的勝利了、我們還不起來努力嗎、㊃蘇寧省市執監委員就職、在上次報告裡、已經把江蘇省黨部執監委員、都已分別的宣誓就職、蘇寧黨務的重要、和黨部執監委員的責任、都已在各該黨的就職的宣誓中明白的宣告過、我們希望兩黨部的執監同志　努力實現他們自定的標的　以建設一個革命的新江蘇、㊄黨的討唐運動之熱忱、討唐運動、是本黨最近一種重要的政治運動　所以我們叫做黨的討唐運動、黨的討唐運動意義　及其目的、我已在上週的報告裡、詳細的報告過、不必複說、現在所應當報告的、就是黨的討唐運動之熱烈、　自本黨討唐以來、各省各地各級黨部、都有了熱烈之表示、我們不說別的、只說每天新聞紙上發表的宣言文電、已足以充分表現本黨革命的力量、使叛黨禍國的逆賊、心驚膽落、政治是衆人之事、衆的力量、才是政治的根本力量、我們報告黨的討唐運動、我們對於革命中的羣衆運動、當有加倍加以努力的必要、㊅上海市黨部最近的工作、上海市黨部這一週的工作、除集中全力於黨團內部組織、起草工作計劃、及援助英美烟廠工人外、其重要的工作、得報告如次、一、組織民衆運動委員會、統一上海民衆運動、二、愼重開除黨員的黨籍、遵照黨的規程、三、嚴禁越級呈提、尊重組織的系統、四、委任各區黨務指導委員、整頓各區的黨務、五、隨時派員出席指導各下級黨部的工作、我的報告完了、

◉特別市黨部消息

▲組織部　該部通令各級黨部云、各級黨部執行委員會就職、須舉行宣誓禮、前經本部通令遵行在案、茲爲統一誓詞起見、特規定如下文、各級黨部執委員就職宣誓詞、「余等誓以至誠、服從黨的命令、遵守黨的紀律、努力國民革命、實現三民主義、以求中國之自由平等、如有違背、願受本黨最嚴厲之處罰、此誓」、嗣後各級黨部執委就職舉行宣誓禮時、應各遵用此誓文　以資統一、而昭鄭重、是爲至要、此令、上海特別市黨部組織部部長次欣、十六年十月二十九日、

▲商人部　該部昨復四區六分部呈云、逕復者、來呈幷四區六分部呈均悉、查王大吉藥號主壓迫房客、勒索小租一案、前據五馬路商界聯合會來函、請求援助、業由本部提交執行委員會議決、致函臨時法院、取消小租陋規、業於辦理矣、仰即查照云云、又第二區理髮業、前經同業組織商民協會、並未按照法定手續、已經該商人部從事指導改組、准予備案矣、茲錄其批文如下、呈悉、准予備案加委、現時名稱、應定爲上海特別市商民協會第二區理髮業分會籌備處、并另文呈報特別市商民協會登記、依法籌備、委狀隨發、仰即知照云云、

▲工農部　該部秘書黃飛擬定計劃大綱、由部長周致遠審核、現交執行委員會審核、其計劃如下、㊀原則、（甲）扶植工農勢力、集中工農力量、受本黨之指導、參加國民革命之工作、（乙）鞏固工農組織、樹立偉大的基礎、及指導工農純正的三民主義之認識與奮鬥、（丙）嚴密工農運動紀律、防止共產份子及投機份子混入、（丁）援助工農羣衆打倒一切壓迫階級及利用和欺騙工農的共產黨、（戊）改良工農生活、擁護工農利益、保障工農團體、及扶助工農運動之發展、（己）訓練工農同志指導工農團體成爲主義化、革命化、羣衆化、㊁方法（甲）關於調查的、㊀調查全市工農生活狀況、㊁調查工農團體的歷史、㊂調查工農團體的組織、㊃活動的情形、㊄黨團之有無、黨團力量之強弱、㊅最近工作計劃、㊆其他如發生糾紛等情、㊇其他、（乙）關於指導的、㊀嚴密的組織工農團體、㊁嚴格的訓練工農團體、㊂組織黨團與加以指導與訓練充分的供獻黨國之運用、㊃領導工農團體參加國民革命運動、㊄指導工農團體、對黨具深刻之信仰、㊅一致工農羣衆對政治之主張、㊆調解工農團體之糾紛、㊇其他、（丙）關於宣傳的、（一）口頭宣傳、㊀組織工農運動演講隊、㊁定期演講、㊂化裝演講、（二）文字宣傳、㊀發行定期刊物、㊁標語傳單及小叢書、（丁）設立工農運動委員會、（戊）創辦工農運動講習所、工農訓練班、青年工農補習學校、

◉鄂民衆續開討唐大會

湖北旅滬民衆、於本月二十七日成立討唐大會、開會情形、已見前報、茲該會復於上月三十日在益湯弄無錫會館湖北旅滬同鄉會、續開第二次討唐大會、推張知本主席、提出簡章及宣言、詳加討論、議決即日發表、（原文附後）並通過討唐標語、㊀有唐生智就沒有湖北人、㊁唐生智是湖北三千萬人的仇敵、㊂剷除投降唐生智的湖北人、㊃湖北將軍團是唐生智的偵探　㊄唐生智是中國國民黨的叛徒等等、復推定張貫九·袁遂三·但衡今·盧星陔·楊在春·裴伯棠·高仲源·爲該會主席團主席、　主持會內一切會務、並補推萬巨星·朱女梁·陳先資·許可久·張崇仁·江番生·爲宣傳委員、萬玉夫·胡碧華·陳先璘·爲經濟委員、裴伯棠·彭昌烈·爲慰勞委員、並決於最短期內、開一擴大會議、又該會已定發行一種刊物、（鄂人討唐周刊）星期日即可出版、擬聯該會已議有討唐具體計劃、呈電請政府澈底討唐、該會誓爲後盾云、茲錄該會討唐宣言及簡章於下、

▲宣言　萬惡的新軍閥唐生智、他的罪狀、業經政府明白地公佈了、自明令討伐以來、軍事上已是長足進展了、唐生智末日總算到了、我們在這個時候、纔組織討唐大會、豈不是覺得太遲嗎、不然不然、在南京政府初成立的時候、我們曾經向政府請願、大喊倒唐的口號、並且邀約鄂籍湘的忠實同志、組織了一個鄂籍湘民報、把唐逆背黨禍國縱匪虐民的種種惡行、分別披載出來、請求全國民衆的注意、但是當時國民政府因抱着與人爲善的意思、總想用感化的方法、將他的賊性潛移默化過來、使他效順黨國、那知他豺狼成性、將政府寬大的態度、誤認爲是政府的示弱、他的背叛行爲及殘害民衆的事實、更公然的毫無忌憚了、但使湖北全體民衆、最初有澈底的覺悟、一致團結起來、拚命的抵抗他、或者早些督促政府討伐他、又何至讓他橫行至今呢、可知武漢慘變的延長前後是唐生智造成的、嚴格一點說、還是我們人民自己釀成的、到了現在、也只可說個往者不咎、來者可追、我們對於政府此次毅然決然的討唐、自然是十二分的慶幸、十二分的信任、但是就已往的事實告訴我們、往往有不澈底的表現、即如討唐伊始、就有某方面提出唐軍退出皖境爲止的調停主張、這種主張、無論從黨國大計說、從人民痛苦說、當然是沒有絲毫理由、設或不幸、這種荒謬的主張、竟有人採他、拿恩事萬人的一派話、來欺騙我們民衆、豈不是教我們三千餘萬鄂人、永遠陷入阿鼻地獄嗎、這不過是舉一個業已萌芽的禍害、就令人想像的可怕、其實這種秀言、在在有亂政的可能性、我們看着禍患在前、所以才有這一次民衆討唐大會的組織、再爽簡的說、我們的大會、有兩層意義、一層是幫助政府、共同討唐、一層是督促政府、澈底討唐、我們還要聲明一句、我們的討唐、決不是開一回會、打一回電、發一面宣言、就完事的、我們誓以全力繼續不斷的做討唐工作、慰勞討唐將士、擴大討唐宣傳、以至把唐生智送上斷頭台、把新的湖北建築在純粹的三民主義上、把三民主義推行於全國全世界、我們的責任、纔算終了、所以我們的口號是、湖北民衆一致團結起來、打倒背叛黨國殘害民衆的唐生智、討唐軍勝利萬歲、中國國民黨萬歲、

▲湖北旅滬民衆討唐大會簡章　第一條、本會由湖北旅滬工商學各界共同組織、遵照中央對唐宣傳大綱及中央告鄂湘皖民衆書、以討滅唐生智爲目的、第二條、本會定名爲湖北旅滬民衆討唐大會、第三條、凡旅滬鄂籍同鄉除反革命分子外、志願參加討唐者、均得爲本會會員、第四條、本會設主席團主持本會一切事宜、由大會公推之、第五條、本會設文書組、宣傳事若干人、由大會公推之、召集開會會議紀錄、草擬一切文件、並負收發保管之責、第六條、本會爲便利工作起見、分設左列各委員會、委員由會員自由認定或公推之、㊀經濟委員會、負籌集款項及收支保管之責、㊁慰勞委員會、負分赴討唐軍所在地代表本會慰勞前敵將士之責、㊂宣傳委員會、負出版演講及其他討唐宣傳之責、第七條、各委員會互推主任委員二人、分配各該委員會一切事務、第八條、文書組及各委員會辦事細則、由該組及各該委員會自定之、第九條、本會各辦公處暫設如下、（甲）文書組暫設金神父路四百五十號、（乙）經濟委員會暫設愛麥虞限路錦繡坊二號、（丙）慰勞委員會暫設朱葆三路平安旅社、（丁）宣傳委員會暫設霞飛路寶康里四十二號、第十條、各委員會定每星期日下午開常會一次、討論各該委員會進行事宜、如關本會全體事項、由文書組召集大會討論之、第十一條、各委員會每次開會之情形、須以書面交由文書組彙案整理、俟開大會時作總報告、第十二條、本簡章由本會通過施行、其有未盡事宜、得於開大會時提議修改之、

壹仟元賞格

本公司總行夥伴名陳九別字世芳又名陳德祥廣東順德大良人年約卅四五歲不高不矮身才略肥面部飽滿肉色微白面口闊潤向充本公司總行開船寄貨之職已歷十有餘年茲查其騙吞本公司之欵甚鉅現已逃匿無蹤潛行竄避本公司除已稟官通緝外特用懸紅賞格如有知其下落將此人拿獲解來者即謝花紅銀一千元但由何處拏獲本公司支行領取倘知其蹤跡報信因而拏獲者亦謝花紅銀二百元款以待決不食言此佈

丁卯年九月

香港廣生行有限公司啓　特戊3532

一年一度

本公司時值南京路支店三週紀念。作一年一度之大減價三星期。如著名陳皮梅。果汁牛肉。糖果餅乾。中西點心。麵包果醬。葷素罐頭。廣東臘味。香蕉。蘋果。沙田柚等。一律削價而沽。

上海冠生園食品有限公司啓

▲總店河南路▲支店南京路▲老店九畝地

四馬路

燕華樓

邊爐　全生上市

特聘廣東名廚專理菜式改良裝璐電汽邊爐清潔便當毋煙漫迷離之弊及衛生諸君不可不試價目一元起隨意小酌日夜常便

上海小東門內大街

協順皮貨局

十月初六日起

真實大廉價一月

貨價不合　包退還洋

特乙5953

唐拾義久咳丸之特效

華咳防癆

父子大藥廠發行

◉上海縣黨部消息

▲秘書處　上海縣黨部秘書處、前接第三區黨部呈請收取房租改用陽曆、當即致函縣政府通知查照、昨已接得縣政府復函云、逕覆者、案准公函以據第三區黨部呈請於十七年起收取房租、改用陽曆一案、函請查照等因、查此案前奉江蘇民政廳令飭業經通行並布告、曉諭在案、惟上海臨時法院法租界會審公廨、應照飭函前因、相應函覆、即希查照爲荷云、

▲組織部　該部指導科於前日（三十日）派馬金拔出席四區七分部黨員大會、鈕志灋出席七區四分部成立大會、姚垚出席五區三分部黨員大會、馬金拔出席五區一分部黨員大會、昨日派姚垚出席一區五分部黨員大會云、

◉修改港則提議已否決

上海港務章程第十二條、前由海關方面於三月間提出後、經領團咨交訊明商會徵求各國商會意見、英日兩商會開會時、到席者共二十人、當場表決贊成者祗七人、否決者十二人、於是此修訂擬議、遂遭否決、刻尚在擱置中云、

◉總商會呈請繼續浚淞

吳淞江水利協會昨呈江蘇省政府文云、吳淞江水利協會、爲新閘橋東段工竣後、因款絀無力續辦、所有蘇江上下游應浚各段、乞由鈞府從詳規劃、以竟全功、並行催各縣、將欠繳之帶征經費迅予照繳、俾辦整欵事、案查本會係由上海·寶山·嘉定·青浦·太倉·崑山·吳縣·吳江·八縣縣議會·農會·商會、以及上海商業團體集合組織、於民國十三年一月間呈明前省長公署批准立案、就八縣農田項下、分年帶征三十萬元、並由上海商業團體分年認捐三十萬元、按浚者設吳淞江水利工程局、承攬浚治各段、冀以杜絕浚浦局代浚之議、俾治江流域、不致再爲黃浦之續、其辦法則先浚新閘橋以東、至出浦一段、俟該段告竣、再就上游淤淺處所逐段挑浚、凡此情形、均由本會及江南水利局歷向前省長公署分別呈明、有案可稽、詎鐵路辦法、甫經議定、而隨忙帶征一項、吳江·太倉·吳縣·三縣議會、旋又翻議、均未實行啟征、其餘各縣已帶征之五縣、除上海外、亦多因公挪用、未能儘征儘解、統計隨忙帶征一項、祗收四萬七千零九十七元九角、上海·商捐、因之隨多觀望、統計商捐一項、亦僅實收七萬八千四百七十一元一角二分五釐、不特上下游全部興工、無從舉辦、即新閘橋東至出浦一段、亦屬不敷支配、爲杜絕外人越俎計、不得不懸墊經費、就新閘橋以東一段、先行舉辦、計自民國十三年八月興工、至十五年五月工始告成、其竣工情形、亦由江南水利局報明前省長公署有案、該段工竣以後、因款接絀、在江接過、每遇潮汐、江流任意漲塞、易致淤塞、又不得不懸欵雇置巡船、酌雇前浚淞濬工役、雇用水巡常川乘船巡視、統計年來所墊購浚之費、管理之費、截至本年六月底止、已有八萬七千七百五十四元一角九分、而認定欠繳之欵、仍復任意延宕、絲毫無著、遂舉所墊管理費用、以及借款利息「日積日鉅、鑿無以應付、無異以商界山、萬非能力所能勝、不得已爰就本會已經修浚及現時設置巡船視察地點、在上海市轄境以內者、呈請市政府先行以明令接收、俾資責有人、不致再起外人覬覦、本會亦可藉告結束、惟其淞江路越八縣、其上游淤淺各處、一週冬令水涸、輒至斷日不能航行、且又上承太湖之水、爲百川宣洩所攸關、非由鈞府規劃全局、大舉修浚、則商貨運輸、固感困難、而農田所被、災害尤鉅、此尤關係三吳水利根本大計、應請鈞府察核情形、分飭主管機關詳加籌度、俾底於成、至爲本會歷年墊用經費、曾係上海總商會墊付、多方乞貸而來、備受債主催迫、際茲會務將次結束之際、尤須按數清償、以維團體信用、各縣帶征經費、既係撥充浚淞專欵、呈省有案、更不容任意侵移、致令本會因公受累、從前迭經呈准省長公署行縣催解、均屬有案可稽、所有現時欠繳帶征浚淞經費之寶山·崑山·嘉定·青浦四縣、並請鈞府嚴飭前案、令催各該縣查明各任內已經征起若干、欠解若干、逐一撥數解交上海總商會、俾得墊欵有着、不致灰後者任事之心、尤爲感幸、所有擬請規劃浚淞全局、并行縣催解欠繳經費情形、理合具文呈請鈞府鑒核示遵、實爲公便、謹呈江蘇省政府、

◉意公使倦游北返

字林報云、意大利駐華公使范爾、自九月二十四日偕海軍司令米願義將軍在滬乘巡艦呂比亞號赴長江視察後、刻已倦游歸來、即於昨日星期日上午乘定升輪北返、北返駐所、范使此次到漢後、復易乘卡樂多砲艦赴川、沿途平安無事、備受各處地方官紳盡禮招待、在重慶晤劉湘時、劉氏且稱其爲駐華外使中第一人游川者、渠將致電意相墨索尼、一申欣感之意、及其返滬後、上星期六會由本埠意總領事設宴洗塵、郭交涉員及各國領事等並皆列席相陪云、

◉西報紀法領署盛大之酬庸禮

文匯報云、今晨（卅一）法總領事署內舉行盛大之酬庸禮、受者爲南京天主教司鐸范爾邇神甫、及法租界公董局副總董施偉瑞、俱由法政府新授 Legion d'Honour 之獎、故今晨特由法國亞洲艦隊司令史爲慈將軍代表政府親授十字章、按范神甫在華傳教已逾三十年、此次係三月間發生甯案時服務有功而敘獎、施氏則任公董局副總董十年、又爲特別巡捕與商團之領袖、年來保護地方、卓著勞績、故法政府特頒殊榮云、

◉英美烟廠工潮昨訊

▲維持隊巡邏江面　浦東英美烟廠工會維持隊、連日搭划子、[illegible]浦面往來、嚴密梭巡、迄未間斷、昨晨七時、浦西方面駁運英美公司小輪兩艘、內載工人多名、駛抵浦洋烟草公司碼頭附近、即被維持隊瞥見、駛前、隊員先之小輪阻止近岸、距該小輪上有英水兵一名、手持竹篙、將劉子鈞往不放、而在後之小輪、亦直駛不讓、致將維持隊劉子鈞擠落、維持隊員王殿安·胡正通·蔣少文·沈學林·姚錦文·丹子王某、均被擠落水、幸善游泳、未遭滅頂、復將該劉子鈞救起、一併赴工會報告詳情、經該工會午後之第十二次罷工救濟委員會議決、除每人贈賞大洋一元外、一面立即備文、呈報各上級核辦、

▲水兵登岸之交涉　淞滬衛戍司令部致郭交涉員函云、逕啓者、頃據上海工會組織統一委員會主席周貫虹呈稱云云、據此、相應函請貴交涉員逕向英領提出嚴重抗議、請即撤退水兵、嗣後不得再有越界駐兵等事、以重國權、至紉公誼、此致江蘇郭特派員、淞滬衛戍司令白、

▲工統會之宣言　上海工會組織統一委員會昨發對於英美烟廠工友罷工宣言云、英美烟廠工友這次的罷工、表面上雖是一種經濟的鬥爭、實在包含政治鬥爭和民族鬥爭的意味、在這種鬥爭的形式上、我們來下一個精確的按語、成敗利鈍　不但是工人階級的責任、實在是整個中華民族的責任、我們對於這種嚴重的事實、是不能輕輕放過的、要帝國主義者、洞察歷史的意義能力、以經濟侵略摧殘弱小民族的先鋒、既處在國際資本主義鐵蹄下的中國工人、爲求自身的經濟利益國際交涉的勝利和民族的光榮、不顧一切去演這偉大的精神、從事於熱烈的奮鬥、拿出工人階級的最後武器、「罷工」、這種迫不得已的戰鬥、他的意義、是十分的嚴重和偉大、在工人運動史上、是占着光榮的一頁、現在和國際資本主義努力奮鬥的罷工工友們、不屈服不妥協的精神、已經使平日以絕對最大出貨最多的英美烟公司、沒有一點生產能力、不能吮吸我們的熱血、欵取我們的金錢、尤其可以表現我們奮鬥的力量、本會是上海工人運動的最高機關、同時爲上海工友的最高集團、對於這次的英美烟廠工潮、是負着重大的任務和使命「使工友們在本會指導之下、循着三民主義的目標、做實際上的打倒帝國主義的工作、我們要本着堅決的奮鬥、大無畏的精神、從敵人營壘中奪來那光榮的勝利、在這次談判的當中、廠方毫無誠意、絕對沒有調解的餘地、廠方的沒有誠意、是有所恃而爲的、他們憑着歷史的優越勢力、用武力做後盾、處處都蔑視中國的國體、進行最暴露的經濟侵略、同時工友的要求、又完全受着經濟的壓迫、風潮的起因、既然是廠方一手造成、對於罷工後的一切責任、自然是要廠方負擔的了、在這種環境下、希望各階級的同胞　給罷工工友一個熱烈的援助、「實際上的」「精神上的」我們努力的結果、一定有一個勝利的成績、來安慰我們的、

▲商協聯均禁會員吃英烟　上海特別市商民協會、與學生聯合會、昨均有通告、并附英美烟公司出品名單一紙、致各該會員、以後不得再吃英烟云云、

介紹良醫姚心源　滬莊

先生係蘇州名家姚小園之子徐勛安弟子家學淵深研求有素能以古方起奇疾活人無算茲友人特邀來滬懸壺傳病家同登壽域

王一亭　徐鎮新　姚紫若　徐韻仁　趙劉琴　蔡濟平　吳容卿　楊蔭邦　湯近仁　同啓

診所　石路四馬路北豐泰里對門同芳里

膏丸方　常年醫通信方

利有聞罕　函索即寄　特戊3523

永安醫院　根除淋濁　電療無痛

花柳膀胱病

留日醫學士張秋朝　專門花柳泌尿器病

老靶子路北河南路口　白濁初起頃刻除根　久淋兼用透熱電療無痛　梅毒注射六〇六　血液檢查

中和醫院

花柳病科

鄙人留日畢業醫科大學歷任大學醫院醫長研究梅毒獨得其秘治梅毒輕重速愈根除　老靶子路江蘇路口一三七　院長蔡煥章

痔瘡痔漏專科

諸痔門診上午九時至十二時下午二時至四時　北四川路西首甕路K四七三號

上海痔瘡醫院　病院長法國醫學博士肛門專醫江岳醫師　痔瘡痔漏成管詳細診章函索即寄　掛號處啟　特5206

美國瘰癧專家

郭秉德醫生

內外科　▲嫲瘋　▲瘰癧　▲新特

診所法租界嵩山路華格臬路轉角　上午九時至十二時下午二時至四時　出診五元　陽曆十月一日起施種牛痘不取分文　電話中央四九六九

面麻藥水

吧噸德氏發明面麻藥水爲破天荒未有之奇藥由本藥房發行以來治平男女新久面麻不計其數來函道謝及登報表揚者數見不鮮每分單料雙料治六個月外至一二十年之麻點每瓶大洋三元雙料每瓶大洋五元定價絲毫無欺漸而平復毫無痛苦　上海法租界八仙橋首安里吧噸藥房發行○各省藥房均有分售　內地郵購欵由郵寄

梅毒最怕小陽春

三月春暖·氣候由冷轉熱·

十月陰寒·氣候由熱降冷·

故十月曰小陽春！

因同是氣候變化之時也·

患梅毒者·

此時復可憂·宜速服·

九一四內服新藥

肅清血中之餘毒·

使其永遠斷根·

蓋此藥有殺滅毒菌之能·

故服之澄本清源·

一勞而永逸也·

價目　內服新藥九一四每瓶一元五角　外搽藥膏每瓶四角　每盒一角半

上海三馬路　中法藥房發行

各省分行及國內外各大藥房均有代售

◉日紗廠議減出產

最近日本紡織界、以銷路呆滯、相約縮減工作錠數、限制製品、本埠日本紗廠業得訊、亦於上月二十九日、在日本俱樂部開同業大會、當時表決一致進行、推大日本、上海、日華、內外棉、豐田五家協議起止日期、以便取一致行動、其縮減度爲再減二成、目下尚未定有日期云、

◉勞資調節會昨訊

▲處理事項　㊀滬北絲廠第七第八業務工會女工向廠方提出要求改良待遇條件、請求調節案、此案會經該工會提交工統會辦理、廠方尚未容納、現該函請辦理、經委員會議決、公推王委員曉籟徐委員陳魔先向廠方疏通、俟接洽就緒、再行召集會議、並分函王徐二委員知照、㊁嘉工商局函送綢綫染業工會第一分會及綢布染業職工會第二分會向廠方提出要求改良待遇條件、請迅予調解案、經委員會議決、公推郎委員志豪代表本會向各廠主接洽疏通、再行定期召集會議、並函郎委員知照、㊂華法清潔工會第一分會提出要求條件案、此案會經黨會榮君出任調解、因未澈底解決、迭據該工會暨工統會函催、經委員會議決、公推裴委員公代表本會向原調人黃君磋商辦法、函裴委員察照、另函黃君請與裴委員接洽、並復該工會應力持鎮靜、聽候核辦、㊃工統會函催調節糖藥工會第一分會與泉漳公所糾紛案、此案業經派員接洽漸有頭緒、惟泉漳會館函稱、工方要求各節、其所開行號名單、間有非屬該幫者、未便強之就範、至屬於該幫者已將條件分送各號考處、惟各號營業、大小不一、且有外幫競爭、擬請各職工自向各該號東接洽磋商、較爲兩利等情、即據情函達工統會、轉知該工會查照、㊄工統會函報吳淞中國鐵工廠工會籌備處籌備員賀祖業徐阿二吳龍華等先後被廠方無故革除、交涉無效、請爲調處案、業經派調查員王也恐前往調解、因廠長經理俱外出、無從接洽、函該工會詢問理由、再行核辦、但此案現經衛戍司令部政治訓練處於三十日函約各方、會同調解、調節會派王調查員出席參加、㊅通用印刷製盒廠函爲廠方營業不振、裁減工友、引起糾紛、請予調節案、函復已轉達工統會、㊆電汽工會第二分會函爲中國電汽廠監工胡鏡庸減發薪資工資、請求調節案、詢據胡鏡庸聲稱、渠乃銅匠間監工、該部並無剋薪發其人、亦從無減發工資等情、函該工會轉飭該會善發於三十一日上午到會、詢問究竟、㊇通聚隆報關行開除工友汪阿寶糾紛案、經調節會判定資方津貼開除工友汪洋二十元了結、該行延不照辦、派員前往責令照數繳會、轉給了案、㊈製罐工會第一分會函爲工人石驊松被雜鑫泰開除、請求調解案、據石驊松函稱、係李慶雲所薦、說明長做、不料只做一月、即被開除、函李慶雲到會、詢問情形、再行核辦、

▲召集會議　㊀米業職工第一分會向嘉穀堂米業公所提出要求條件案、業於二十六日召集會議、屆時資方未派代表出席、定於十一月三日下午二時再行召集、函知勞資兩方、各推代表准時出席、

◉工統會會務昨訊

▲宣傳委員會　演講股㊀龔伯炎赴建築業工會第一分會演講、㊁趙聘臣赴裝訂工會第一分會演講、又赴碼頭工聯會演講、又偕龔伯炎赴經綸絲廠工會演講、㊂陳辛順赴救術工會演講、因人數不足未果、㊃龔伯炎赴合與機器工會演講、㊄許聰赴天成絲織工會·廣幫茶食工會·廣幫雜貨工會三處演講、㊅陳辛順·李文度·丘文·赴永安職工會第一分會會員大會選舉執委演講、

▲組織委員會　指導股㊀浦西怡和碼頭棧務第一分會、爲有未入會之工友、破壞工會等情、現已飭知浦東區總指導查復辦理、㊁牙刷業第三分會報告、該會向有未入會之女工、請示辦法等情、查該女工等智識都淺薄、故有不入會而自行放棄應得之權利、現已令知兩區總指導員負責宣傳、㊂浦東建築業第一分會呈報蔡榮鄉假冒該會名義、敲詐店菊生案、現已令該營總指導核辦、調查股㊀曹家渡繅絲織廠函請派員查理該會賬目一案、由李盛階前往查復、會同該會稱指導員蔡紀昌等、將該會賬簿檢出、清查一過、自舊歷五月改組後、至九月底止、收付兩抵、存洋二十五元八角、並無存二百元之數、賬內亦無舞弊形跡、惟立柱不甚得法、當令該委另請一能司賬項之人、再將收支各欵、詳造報單貼出揭曉、以免工友懷疑云、㊁毛筆業工會第二分會函訴戴傳禮不繳會費、反對工會一案、經郎觀濤前往查復、該會恐以戴傳禮一人不繳會費、致全體效尤、會務渙散、故函請重究、惟據戴傳禮稱、前會加入工會、嗣因邀同工友同做毛筆、自做自賣、在性質上似變爲作主、故另入商協會、與該會脫離關係、月費亦因之而未繳、至所稱種種反動、實無其事、詢之該會書記、亦大致相同、并將戴傳禮說明原函、一同轉呈組委會核示云、

▲救濟課　北區絲廠第六業務工會以啟昌泰絲廠違反條件、致引起汪子輝等六人罷工、呈請交涉、派許事閔鸞倫前往處理、據廠方稱、汪子輝等係幫助管車職務、工資極微、汪等堅欲取得職務上之權利、致相持不決、閔君當即同第六業務工會代表奚德安等與廠方交涉、該廠再邀經理托孫子彬質談判、詳爲解釋、結果、汪子輝等六人、普通加薪四元、雙方同意、復工了案、

◉滬紳振賚近訊

本埠錢家驥成蔣生等、鑒於江北高寶興泰、以災賑銀行代收賑款、另推蔡森元朱琪政前往查放、業經詳報、茲附募款洋、昨曹朱兩君又來電報告災情如下、振款當日繼續進行　明日開史賓文君等前往復查、賓準即行開放、濟局六千已到、現在開辦合濟、劉堡交通幾斷、不濟民船要本無能停泊、亦危險萬分、連日河東西開火甚烈、而近城西岸、一二里之遙、拉架無日無之、河西駁運一空、東岸亦設有戒心、城中居民、皇皇終日、莫可僞計、前路茫茫、不知所止、元等對於振事未致懈怠、能盡一分力盡一分、以期救濟於萬一、惟兩縣得款、僅有此數、如何敷放、尚乞多爲募濟爲禱、

▲尚有本埠新聞轉入後頁▼

招堆客貨

本棧水泥建造地臨北蘇州路六號A字水陸交通均便倘蒙賜顧請向源昌鐵行接洽

老公茂洋行經理瑞記洋棧謹啓　二洋涇橋四川路三號　特乙5563

中華煤球公司啓事

煤球是家庭取暖的火爐裏唯一的燃料○比搾和石子高價的白煤及一般公司發售的煤球○價值既便宜○又清潔○又耐火○一星期必須通一次煙囪○各種燒飯爐等○如蒙惠顧○無任歡迎○　乙字5148

特別消息

本埠美租界東武昌路全新呢絨號擴充門面裝修現已工竣茲由舊曆十月初四日起舉行擴張紀念新到大批呢絨嗶嘰綢緞布疋一律大減價十四天機會難逢幸勿交臂失之

德國最新發明唯一靈藥

專治一切新老咳嗽氣逆痰喘傷風感冒氣管炎肺炎及一切肺症保不含嗎啡及刺激品

治咳補肺聖藥力賓付

本埠經售處永安新新先施等公司或直接函購亦可　每瓶二元　不靈還洋

中國總經理和昌洋行　上海寧波路七號　電話中六〇五七　甲特5162

上海四川路青年會對門

毛全泰木器號

秋季

大減價展期十天

自陽曆十一月一號起　至陽曆十一月十號止

本埠新聞二

⊙昨晚馬霍路探盜激鬬
▲當場格斃一盜·探亦受傷

虹口捕房包探康佑齡、昨晚十二時、公畢返家、行經馬霍路馬安里地方、突來盜匪三人、攔住去路、即袖出手槍、向該探示威、該探當以手槍還擊、一盜中彈倒斃、餘二盜亦向該探開槍、擊中包探腿部、當由一八一號西探、送往仁濟醫院診治、二盜已遠逸無踪、無從緝獲、盜屍則送往斐倫路驗屍所候驗、

⊙汪洋醫生重游海外
汪洋醫生自海外學成歸國後、在本埠營業多年、頗負時望、近爲專心求學、以臻上乘起見、擬先乘船至日本、勾留數月後、再赴歐求學云、

⊙工統會第六次總指導會議
工統會於昨日在本會會議廳召集六次總指導會議、到會者爲徐樂萃·陶階平·及各區總指導王紹良·李禮·錢品松·俞繩祖·袁文波·杜丁達等、由徐樂萃主席、陶階平紀錄、首由主席報告、（一）各工會關於呈遞公文、均須鈐蓋會章及常委簽字、以昭愼重、（二）關於調查各工廠商店之內容、及尙未組織工會之工廠及商店、務須即日調查詳細呈報來會、（三）關於組織分會與業務工會、務須在十一月以內、一律成立、（四）嗣後各指導員分配工作、務須就其業務分配、以資順手、報告畢、即開始討論下列各案、（一）會紀點提議指導對於各該區情形、限一星期內、擬訂訓練各該區各級工會執委辦法、提交下次會議決定、（二）又提議關於未入工會工友、應如何辦理案、議決、（甲）由宣委會擬稿勸告工友、（乙）由工統會警告資方、（丙）宣言解釋國民黨工運意義、免資方誤解、（三）陳華臨時動議、籌設工人俱樂部案、議決、由各區總指導責成各指導員籌設、（四）李禮提議、關於援助英美烟廠罷工案、議決、由各區總指導斟酌辦理、

⊙醫生登記資格之審查辦法
上海特別市衛生局醫生登記資格之審查辦法如下、此次不論何種醫生、一律由委員會嚴明審查、或考試再定去取、本局前會函請（同濟·震旦·南洋·東南·同德·聖約翰大學醫科·第四中山大學醫學院·上海協和女醫學校·中華民國醫藥學會·中華醫學會等、至中醫有神州醫藥總會·中華醫藥聯合會·上海中醫學會等、（各自推舉委員）二或三四人、聯合組織審查委員會、凡醫生經審查後能否及格登記、悉由委員會全權辦理之、特此佈告、

⊙地甲呈請布告限繳積欠房捐
上海縣全境各舖地甲及四鄉各圖地保等、現因房捐公益稅名義將改爲總捐、按季征收一案、特聯名公呈上海縣政府、請示辦理、玆錄原文如下、呈爲收捐困難、墊欵無着、環求明示停收日期、嚴追商舖征收房捐、以免被累而資結束事、竊舖甲等歷奉命發捐票、向各商舖征收房捐、並無工食、民元至今、限定逐月清繳、得支一二厘津貼費、願自甲子以來、滬地數經兵燹、商業日衰、各戶欠繳房捐、日積月累、爲數不貲、舖甲等每逢繳捐限期、無論如何困難、無不設法籌墊、俾可按月結清、不若南市公益稅月需數千元之薪金、派員征收、即有不齊、尙可隨時畸零收解、不負限期墊繳之責、近見報載、上海特別市市政府有預備自冬季起取銷房捐及公益稅等名目、改爲總捐、按季征收之說、所有十月分房捐、適屆冬季、舖甲等持票向收、各商舖多觀望不繳、藉詞反抗、甚至動武、種種情形、難以理喻、不特此也、卽前經欠繳業已籌墊之捐、向之追收、亦被一概抹煞、綜計各舖墊繳之數、多則千餘元、少則數百元、舖甲等因公被累、有票可稽、實屬困苦難言、迫不得已、用敢瀝情上陳、環請縣長俯賜鑒核、迅予明白布告、限令各商舖將積欠之捐、一律付清、以免被累、並明示停收日期、藉清界限、而重捐欵、不勝急切待命之至、謹呈上海縣縣長江、

⊙市房總會開改組執監委員會
上海特別市房客總聯合會、於前日下午二時、在南京路六十一號會所、開改組執監委員會、到會委員廿餘人、公推主席杜椿蓀、紀錄姜俠魂、恭讀遺囑後、由主席報告開會宗旨、略謂、本會經八月之奮鬥、抱百折不屈之精神、減租雖不能達到完全目的、然租金當不能再加、月小租挖費等等、已由市政府明白佈告、一例禁止收取、並定於明年起、房租照國曆（陽曆）支租、本會當益加努力、以期達到減租目的、故本會到主張根本改組、以固會務、而利進行云云、繼由單醒吾說明改組方法、因改組委員會根據上屆會議議決案、以執行委員十一人、由常務圈定、實因本會委員屢次選出、皆不能時常到會辦公、故有圈定辦法、爲從實事求是、非有他意、旋議決各股委員如下、（一）文書股·姜俠魂、（二）組織股·杜椿蓀·唐惠庵·黃仲謀·施士珍、（三）經濟股·馬潤生、（四）調解股·單醒吾·潘蔵書·孫成士、（五）宣傳股·童理璋、（六）調查股·朱溥·張賢芳·潘新·程克濟·夏飛、其餘各委員均被選爲監察委員、經衆互推姜俠魂·單醒吾·杜椿蓀·三君爲常務委員、次議決改組後須重訂會章、由文書股在三日內修定、經執行委員全體通過付印、討論減租問題、將來或有進行之機會、現暫守秘密、歸常務會進行辦理、議畢散會、

⊙商協二區菜貨銅業分會開會紀
上海特別市商民協會第二區菜貨銅業分會、昨日開臨時職員會、會員到者四十餘人、主席薛福生君提議營業狀況、因近來各料飛漲、工資加添、而各業作成本陡增不資、公決、酌予加價、推派代表、向各銅錫商號請願、體諒兩加、庶幾彼此顧全血本、雙方兼顧、「各會員非常踴躍、盡歡而散、」

⊙四商會討論發給閘北災戶欵項問題
昨日下午、總商會·縣商會·閘北商會·商業聯合會·四團體開聯席會議、討論發給閘北災戶欵項問題、到王彬彥·顧馨一·陸鳳竹·王一亭·諸君、結果、或爲欵項、既已撥到、自應按照災戶分別發給、一切手續、應主鄭重、以免冒領等弊、先將撥欵暫存銀行、發欵時、給以憑單、由本人持往領取、以免擁擠、

⊙商總聯會開會紀
上海各路商界總聯合會、前日下午七時開會、到者二十餘人、公推鄔志豪主席、鄭澡元紀錄、（一）恭讀遺囑、（二）報告來函、（三）本會出席五卅烈士殯葬籌備處代表成燮春爲劉士琦孫麟、經胡鳳翔·劉仲英·俞銘巽·等先後發言、討論良久、議決公推胡鳳翔·鄔志豪·錢龍章·陸祺生·俞銘巽·等五委員、定期本禮拜三邀集市黨部聯合會工統會[illegible]工商局[illegible]資解僱習慣案、公決向各路分會查詢商會收集答復、（五）海寧路商聯會會員協興孫敞張永倫之媳被衞戍司令部拘捕案、公決函請查明釋放、（六）印捕在靶子路促小販、小販逃至會中擊傷、防害上課案、公決致函工部局責問、（七）張一廛提議北四川路崇德里等里爲西兵越界築增釘門牌案、公決函請交涉公署辦理、（八）錢龍章提議本會既經農工商局備案、所有會員商店、欲向農工商局註冊者、而不明手續者、不妨由本會承轉、公決先推鄔志豪·錢龍章·向農工商局接洽、次并討論商聯週報問題、議畢散會、

⊙全浙公會關心浙政
全浙公會、昨致浙江省政務委員會電云、杭州省政府蔣主席暨各委員均鑒、浙江漁業事務局、屬於中央財政部、原其設立本旨、自應爲注意發展及保護沿海漁業起見、決不至專在斂取漁稅、可以斷言、乃近聞該局竟有在吾浙內地溫處台寧等府屬、設立分局、並在各縣遍設漁稅稽征所、招人承充、藉收保證金等事、實堪駭詫、查該局此種舉動、既於執管沿海漁業性質不合、尤隸中央地方財政系統、且內地初無漁業可言、卽有少數人民捕漁爲生、舊例僅以漁課名目、列入地方雜稅、由各縣縣長派吏按戶征收、並非計值論稅、爲數極微、若專設局所、竊恐開支均無所出、不知該局果有何種精密計劃、竟然爲此侵越權限擾累地方之舉、如不及早轉請中央明令取消、爲害何堪設想、應懇卽日提付委員會會議議決、以惠地方而安民生、臨電不勝迫切之至、全浙公會叩世、▲反對鴉片公賣　全浙公會昨致浙江民政廳陳代廳長勛鑒、關於禁煙事件、本會曾根據浙民公意、向省府一再陳述、誓死反對公賣、以免流毒、並經推派代表、與何主席及蔣廳長接洽在案、乃邇來各縣包銷專賣、公司林立、報紙流傳、烟土字樣、公然揭載、且復有公安局與禁烟局權限之爭、紛擾不已、吾浙素稱禁絕之省、再釀此禍、殊背民意、先生職司民政、禁烟責有專責、務望依據刑律、切實行施職權、務使烟毒不得因戒烟而充斥、窟棍不致藉禁烟以橫行、閭里之福、桑梓之幸也、全浙公會叩世、

⊙南市三團體爲電氣用戶復公用局函
南市東北城商業聯合會、滬城西區商業聯合會、滬南六路商業聯合會等三團體、以南市各電氣用戶、要求電氣公司減輕電費等件、雖經特別市公用局從中調解、迄未圓滿解決、昨特聯函復呈公用局文云、逕啟者、接奉大示內開、南市電氣事業、正在切實調查「徐圖整頓、總期用戶擔負減輕、公司業務進展等因、仰見貴局長主持平正、然費衆籌並顧之苦心、用戶公司、同深感激、查此項公用事業、規定資本方面應享權利之限度、本爲貴局長應有之職責「初不必待於用戶之請求也、歷年以來、華商電氣公司所享之權利、是否損失、事實昭彰、無可諱飾、是非曲直、當已在貴局長洞鑒之中、苟承切實調查、徐圖整頓、此爲貴局辦公之手續、凡屬市民、何敢冒瀆催促、惟適當辦法、一日未實行公佈、即用戶多受一日之損失、亦卽公司多享一日非分之權利、在此猶豫期間之損失、其責任固誰屬耶、況市上經濟日促、市民之生活維艱、電氣一項、亦爲人生日用支出之一種、夙仰貴局長體恤市民、無微不至、敢請再瀆、仰懇查照用戶、請求各件、（一）減輕電費每度（一角二分、（二）取消表費、（三）取消接火費、（四）取消木箱費、（五）押櫃要給利息、（六）廢除其他種種苛剝不平等之條件、俯予迅賜酌奪公佈、此全市市民所馨香拜禱者也、王裴呂朱三君、閱係用戶所推、其用何種名義用電、未經詳查、不敢臆斷、然天下事不得其平者則鳴、應聽其鳴者是否有道、似不必問其鳴者爲誰也、裴呂朱三君、固爲非用華商電氣公司之電氣者、則其代用戶鳴不平、尤足證公道自在人心、是否自有輿論、如蒙貴局迅賜秉公辦理、則人心自定、輿論自平也、肅此奉復、祗請公安、南市東北城商業聯合會滬城西區商業聯合會滬南六路商業聯合會

上海公墓
江灣淞滬路地段幽靜交通便利歡迎參觀事務所寧波路念湯弄口一三六號電話中央二六九六接洽可也章程函索即寄（8052 特2）

新學術 催眠術
君欲研究最奇妙之新頴學術乎請入本會因本會由各大專家組成爲中國設備最完善之唯一學術機關專門教授催眠術圓光術靈子術等術學費既輕成功極易函授面授均保成功索章即寄上海老靶子路天福里三號神州靈學總會
本會爲最早設立研究催眠術之機關積二十年之經驗對於教授治病具有心得陳列成績歡迎參觀此時廣徵同志凡在郵政可通之處即可加入上海北四川路 所有章程函索即寄 中國心靈研究會

PRATT'S MOTOR SPIRITS
汽車牌汽油
（一）容易化汽
（二）原質清潔
（三）熱力充足
（四）熱度適當
美孚行啓

⊙駁船公會請停洋涇市公所苛捐
滬濱駁船同業公會、昨呈上海特別市財政局、暨上海縣政府、飭令該市公所停止征收各節、已誌前報、玆悉該會總務主任湯培芳、特於前日、請攜商會馮少山、向縣政府面請飭令停征、聞江縣長已允照辦矣、

⊙江永被難家屬會昨發卹金
江永被難家屬會、於昨日下午一時起、在德順里本會辦事處發給各家屬撫卹金、自午後一時至四時、由該會代表顧芹香·孫錫泉等、核發銀行支票者共有三十一名、其餘後到者、因時間關係、准於翌日（即今日）續發、惟領欵之人、內有報告不確實、或爭執領款者、現已暫時止付、一俟調查清楚後、再行照付、當領欵之前、各被難家屬聚集該會時、即開一家屬會、由張裕寶報告此案交涉經過情形、各家屬均感顧張兩代表熱心奔走、能達此目的、繼由一部份家屬發表意見、（一）現在所給之欵、係孫傳芳之欵、並非招商局所發、第一步已達目的、第二步如何辦法、應請各紓意見、經衆商議之下、決將此事結束、再進第二步手續云、

⊙上海婦女會改選職員
上海婦女會、昨日下午四時、假四川路六十六號美國婦女會、開本年第一次全體會員大會、並改選職員、到者六十餘人、由梅華銓夫人主席、先進茶點、次黃倩鴻女士鋼琴獨奏、復次某女士手彈鋼琴、曼聲歌唱、一闋既終、闔座歡然、梅主席乃起立報告該會歷年之經過情形、並本屆從新組織之計劃、希望各會員努力會務、造成一新的氣象云云、次改選本屆新職員、當選者、會長楊錫珍女士、副會長蘇智吉夫人、中文書記邱麗英女士、英文書記陳玖夫人、司庫王蓬仁夫人、交際部長蘇智吉夫人、會員部長陳炳章夫人、秩序部長黃倩儀女士、至七時始盡歡而散、

⊙卡德教士佈道消息
美人卡德教士滋滬主領之奮興會、業在青年會舉行三週、聽衆之擁擠、得未曾有、現聞此項聚會、自本星期起、改在北四川路一百零六號大德里口守眞堂舉行、其時間仍爲每星期六外每日下午五時起、至星期日則在下午三時半起云、

⊙聯盛里免租問題解決
閘北寶源路聯盛里房客聯合會、爲免租事、向房東交涉數次、昨聞房東方面、已允照上海市政府規定辦法、免三月份租金、

⊙江淮公所建築新丙舍會議紀
閘北談家橋江淮公所、爲建築新丙舍、籌備會議、玆紀其開會秩序如後、（一）公推成燮春主席、文恐庵紀錄、（二）全體起立行禮如儀、首由主席報告丙舍頹敗經過情形、次由滬部代表陳白同志報告最近軍事政治黨務情形、並謂江淮人士、共謀團結、以期收圓滿之效、次委員劉錦山·鄭斌三·張瑞紀·三人先後發言、報告察看地點經過情形、及原有毀壞丙舍二十九間、旅居滬濱最爲多數、對於慈善公益、成績頗佳、希望踴躍集款、一面登報通告各旅滬江北同鄉、於十一月內、凡未損壞柩、應即運回、所有之柩、均須設法遷移、歸併新丙舍、一面登報通告各柩主、速予領柩運回、繼由顧竹軒提議、由造成二十間丙舍、自應逐步西、照原式再建造（二十）間、須查明原圖樣、登報開標、至於籌欵不數、顧爲籌墊、催限數三四千元之譜、通過表決、大籌備改選委員制、經衆討論、公推卞海程·梁佐宸·金杏圃·劉耆夫·鄭納三·鄭利人·劉振球等七人、爲修改章程委員、通過表決、次金杏圃提議、檢查阜寶西鄉地皮契據、准予保留案、議畢散會、

⊙福昌公司昨日舉行第一期獎勵券抽籤
本埠福昌烟公司、昨日中午十二時、在大世界舉行第一期獎勵券抽籤、本埠各同行到者頗衆、外埠如嘉興·蘇州·南潯·洙涇·等處均派有代表參與、頗極一時之盛、聞頭獎券兩張、一爲本埠五馬路德成號所得、一爲杭州協和烟號所得云、

⊙大昌車行之廉價贈品
愛多亞路大世界西首大昌車行、自創設以來、因貨價公允、出品優良、營業甚盛、近因該行經理之牘和洋行到貨脚踏車頗多、特於初五日起、舉行廉價贈品二十一天、所有一切車輛另件等、一律照碼自五折至九折、且凡購包車或腳踏車一輛者、即贈照會一張、惟包車以五十張爲限、腳踏車以百張爲限、贈完卽行截止、

⊙「聯益之友」五十八期今日出版
美術旬刊「聯益之友」五十八期、今日出版、該報係由鄭逸梅·嚴獨鶴·二君主編、宗旨純正、內容豐富、各報販處均有零售、預定全年一元二角、半年六角五分、郵費在內、發行處上海東西華德路二七七七號聯益貿易公司、

⊙小呂宋商會長電賀足安十週紀念
北四川路九號足安襪廠、爲完全華人獨資創辦、此次舉行十週紀念、小呂宋中華商會長楊華山特來電伸賀、文曰、足安襪廠陳文俊兄偉鑒、接報敬悉貴廠十週紀念、特此電賀、華僑關心國貨發展、於此可見矣、

⊙北四川路捕房今日遷狄思威路
▲此後卽稱爲狄思威路捕房

公共租界北四川路捕房、於今日起遷至狄思威路七百五十一號辦公、此後稱爲狄思威路巡捕房、已由裴總巡於昨晚通知各捕房人員、一律遵照而行、

⊙閘北各廠號請撥械補助防務
閘北諸家浜新營盤一帶廠號、昨連名蓋章呈請上海寶山縣保衞團第一區團第二補助隊撥給槍械、以重地方防務、原呈如下、具呈閘北諸家浜新營盤地方、義順絲廠·雲霞絲廠·德豐絲廠·陳樹深·諸祥元·美昌泰·德新祥·等、代表本境全體廠號·居民三百餘戶、爲請求撥充附屬第二補助隊槍械事、竊本境地處滬北鄉僻、交通要道、邇來時局多故、附近發生盜匪之案、層出不窮、散兵四伏、擄荒野以爲隱匿、竊齊城鄉鄰區、本有防衛、與籌釋、維持治安、獨本境範圍上海特別區、而竊防力不見踪跡、致盜匪時常窺伺、幸賴本境三百餘戶、不足女居、或有零心、幸有貴轄第二補助隊駐節本境、深受維護、惟該隊名一隊、而槍械祇有八枝、其內尙有銹壞不能用、實因前次戰禍、悉被搜去所致、雖經該隊報請貴團轉請上峯發還、但須無效、際此冬防、除已由鄙人等勉爲該隊籌措經費自備冬季制服外、終以無槍、除自身維保、安保於人、出防無法、爲此環請貴團迅於撥助槍械、卽日發交該隊應用、俾使熱心團員、不致冷視、卽日出防、體代本境三百餘戶、感戴恩德、不勝盼禱之至、云云、

⊙銅人碼頭之流氓刦物
昨日上午有薛姓姊妹二人、從浦東慶寧寺乘小輪來滬到銅人碼頭、姊先上岸等候、其妹上岸同行、忽來流氓一人、取奪包裹而逃、又其妹等人、被刦[illegible]一只、因[illegible]

⊙閘北三路房聯會成立會紀
閘北寶通路·寶源路·川公路·三路房客聯合會、於昨日下午一時、開成立大會、公推葉明主席、黃賢臣紀錄、行禮如儀、（一）主席報告成立會理由、（二）房客總聯合會指導員朱復白君等演說、（三）公決推舉執行委員十七人、結果黃貴發·黎明·沈子田·何桂初·陳紹基·陳鎭元·謝文德·蘇寬南·張德顯·古玉麟·王亞福·葉俊南·曹斌·李耀南·何源彬·莫福基·李大方·等十七人當選、（四）定於一日由執行委員互選常務委員七人、議畢散會、

⊙斜土路格斃盜屍之相驗
住居斜土路江寬碼左近之鄉民陸朝揚家、前日因有喜事、其妻陸費氏出外買物、行經斜土路口、遭盜匪數名趕上、用強搶去金鐲金戒等物、陸氏喊救、由駐防該處之軍隊開奔趕往兜拏、各盜開槍拒捕、致將兵士一人、盜匪亦擊斃一名、倒在該處、昨經二十保頭圖孫永章投報地檢廳請驗、旋奉委派楊檢察官沈檢驗員等涖場、驗得該屍年約二十餘歲、身穿灰色絨布短衫、內襯白短衫褲、咖啡色線襪、鞋子已無、（諒必奔逃時失落）其頭部及腹部各受槍傷一處、委係因傷身死、填明屍格、飭令由堂掩埋候示、

⊙刦案併誌
▲狄思威路　昨晚八時許、狄思威路七零一號門牌、闖入三盜、一人執有手槍、嚇禁聲張、被刦去銀洋手飾、約值四十餘元、

▲東漢璧禮路　東漢璧禮路二百七十四號門牌甬人王阿富家、於昨日上午三時許、突來盜匪五名、踰開大門、一擁入內、三盜各執手鎗恐嚇、將值洋四百餘元之衣飾銀洋、刦取而逸、嗣由王據情報告虹口捕房、請飭查緝、

▲虹江路　閘北虹江路三元里莫鴻昌家、前晚五時餘、被匪乘其全家外出之際、由後門挖門入內、搜去現洋七元、金戒二只、小金剛一副、金環一副、金帽花、金挖耳一支、及綢夾衣服五六件而逸云、

▲施家弄　南市花衣街西首裡施家弄在北市紗廠營業之柯桂成家、於昨日下午三時許、忽來盜匪六名、皆操江北口音、至後門敲門、聲稱送信、傭婦卽將門開啟、詎盜匪一擁而入、摸出手槍、嚇禁聲張、兩盜在樓下監視各傭婦行動、四盜上樓、至各房內分頭搜刦、見裝有電話、卽將電話線割斷、搜刦有一刻鐘之久、被刦去洋一百餘元、及珠鑽金飾衣服等物、共值一千餘金、挨賊呼嘯而逃、盜去後、卽報告一區一分所、警局車所員得報、卽率同長警至柯家查勘一過、並詢盜匪面貌服式、以便緝辦、一面報公安局核辦、

▲劉河口外　滬南大生號顧裕泰號沙船、此次由申裝立大祥記等號花紗土布等貨、値四萬餘金、開往福州、駛至劉河口外、突來盜匪兩艘、攔住去路、各盜手執長槍大刀、蜂擁上船、至著民房內、搜抄得現洋五六百元、尙不滿意、將所裝土布搬去一百餘件、一哄而逃、臨時將顧船之舵擊碎、使其不能開行、幸由日商某輪經過、見之上前將顧船拖至瀏河停泊、耆民顧王堂、當時被刦、昨日趁件同來申、投警局調治、一面報告號主立大等號、現該號業請外海水警緝拿賊盜、

▲湖北路　英界湖北路五馬路口二十四號祥泰醬園、昨晚七時三十五分、突來盜匪四五名、二盜入內、餘盜在門口把風、盜擁至店堂、摸出手槍、阻止聲張、將櫃台上搜刦、在抽屜內被刦去洋二十五元、小洋五百二十角、盜刦得後、一哄向五馬路往西而逃、其時一千零五十七號華捕站崗該處、見盜飛奔、在後追緝、盜向人叢中逃逸、致被逃去、一面由該號報告捕房請緝、

▲法大馬路　（一）法大馬路德順里二十號某姓家、於前日下午三點三刻、突來盜匪四人、兩盜在外把風、兩盜入內、袖出手槍恐嚇、當被翻箱倒篋行刦、至四點半時、搶去鈔票洋一千元、現洋三十四元、并値價一千一百八十元之金鐲金鍊等飾物、合共洋二千餘百元之譜、盜等得贓、挈取呼嘯而逃、（二）法大馬路一九三號裕源恒祥貨店、於前晚六點半時、來盜三名、以購物爲由、搶刦去現洋十七元而逸、

▲來米路　來米路輿順北里十六號門牌張銀海家、於前日下午一時、突來盜匪四名入內、出示手槍恐嚇、被刦去値洋四十五元之衣服等物逸去、

▲愛多亞路　愛多亞路巔山路轉角五百十九號協順振記烟紙店、於前晚七點十分時、來盜匪兩人、購物爲由、侵入店堂、袖出手槍、嚇禁聲張、被搶去現洋十六元、銅元四百餘枚而遁、後由事主等先後開具失單、報告捕房請緝、

▲鄭家木橋　英租界愛多亞路鄭家木橋口一〇三號門牌徐泰五金店、於前晚七時許、突來盜匪二名、闖入店堂、出示手槍、嚇禁聲張、被刦小洋一百零八角、嗣因該店夥友乘機從櫃檯內跳出、狂呼警笛、各盜見勢不佳、卽呼嘯而逸、臨去開槍一響云、

⊙吳淞烟土案昨移法庭澈究
上海烟局稽查與公安局七區一所巡警、在吳淞鎭查見由郵政支局包裹所裝之烟土十三箱、由接信人派汽車裝運、當將汽車夫李生林獲解到所、一案、已紀前報、禁烟局當時要求此案歸該局辦理、但警察所未允、遂又傳同郵局職員張壽、申解於上海公安局、經司法科稽訊、據汽車夫李生林供、係由本埠江西路元康土行派往車運、查其烟土來源、係由天津用包裹寄發、因國民政府所轄各地、均有專賣局、須購印花、土販獲利較乘、無如海禁森嚴、故異想天開、而用郵局寄發、在鼈混當局耳目、惟是所用器具、均爲一式之火油箱、又屬大批、易被人啟疑、追緊察向汽車夫加以盤詰、知係土行所派、明知是爲烟土云云、現此案已於昨日下午三時派警將人贓解送地檢廳澈究、按十三箱烟土、約重五百斤左右、値價萬餘金云、

⊙租界特別巡捕昨會操
公共租界向有特別巡捕、係由各國商人義務服務、昨（卅一）日午後二時許、該組在四馬路工部局房子內之義勇隊操場內、集合會操、總董費信惇·親自蒞臨檢閱、並於其中之服務著有功績、並賞屬獎章、至四時許始散、

⊙保衞二支團奮勇捕盜之歡聲
市區保衞團第二支團、因本年四月間、緝獲搶刦唐鴻生家劇盜一案、「會經追還原贓、現事主以該團奮勇捕盜、不遺餘力、特製贈匾額一方、於昨日下午二時送團、當由該團全體團員、整隊鳴砲迎接、各界來賓歡聲雷動、卽由第二支團團長陳君壽康致謝、并欵西點而散、

⊙閘北克明路昨午後火警
昨日下午一時三十分、閘北克明路丁興里第六街七十及七十一號門牌百福油墨公司失愼、霎時冒穿屋頂、各段救火會聞警、驅車趕至、竭力灌救、火乃熄滅、計焚去七十·七十一·兩樓兩下、又

⊙傷人案已出院地保報稱斃命
上海特別市公安局六區警署、日前由崗警在小沙渡地方遇見一男子、被人毆傷倒地、當卽帶署、訊據供稱、名徐小寶、江北人、係被仇人所傷等語、當因傷勢頗重、命送格路紅十字會總送院醫治在案、昨日忽據地保王子堂投地檢廳報稱、頃奉六區警署傳喚、以徐小寶已在該院斃命、論警來案報驗云云、午後、奉委錢檢察官涖院相驗、而醫院中云、此人已於昨日出院、惟所傷未愈、遽因堅欲出地之故、死否則不知、檢察官聞言、頗以爲奇、廢然而返、惟該地保爲何報驗、聞尙須傳案訊問、

⊙孫阿三乘電車不及跌傷身死
昨日下午兩點三刻鐘時、華商電車公司四號路牌之六號電車、由十六舖往南、駛至關橋站、有無錫人孫阿三、在滬軍營舊址後面開設泥水作、因在北市購買材料、從關橋站口追至毛家弄口、意欲搭乘該電車、比及一手攀住、車行已動、倉卒間踏脚不穩、以致失足滑下、跌仆於地、適是處正在修路、旁堆小石塊、腳被絆住、故倒地後、其頭顱爲後面拖車所撞、因而腦殼破損、血流遍地、頃刻昏暈、該車十七號賣票人甯春麟·及五十五號司機人羅建章聞知、立時停車、上前施救、已不省人事、俄卽斃命、遂由崗警將司機賣票等人帶回一區總署、飭十六舖地甲盧永德查明屍屬、卽令報請地檢廳相驗、至五時餘、奉委錢檢察官偕沈檢驗員涖驗、卽由屍弟孫鴻亮投稱、胞兄現年五十歲、今願自行棺殮、當驗得孫阿三委係生前傷及腦部致命身死、卽着屍屬具結、卽行收殮、驗畢、卽回廳呈復、當肇事時、該路電車暫爲停頓、約半小時後始行回復交通、

⊙盜匪槍殺婦人身死之相驗
住居楊樹浦路七百二十六號半門牌之甬人徐順根家、於上月二十九號夜八時餘、突被盜匪六名侵入、其時徐適不在家、一盜出槍、向徐妻包氏勒禁聲張、徐之幼孩見有人以槍恐嚇其母、遂大聲而哭、盜見狀、卽向包氏開放一槍、彈中該氏左胸、受傷倒地、兇盜見已傷人、並未刼物、一哄而逃、事後經徐順根之妹阿桂等投報該管滙山捕房、立飭中西探趕往該處兇拏無着、包氏因傷重立卽身死、該探等在徐家客堂內檢獲彈殼一枚、彈子一粒、遂帶回捕房、並將尸舁入斐倫路驗屍所、此事已記昨報、昨晨十一時半、由捕房稟請臨時法院、委派梁龍推事涖所、驗明尸體、升座公位、卽據徐阿桂稟稱、當時我與死者同坐於客堂中談話、忽被盜匪侵入、刼物未成、開槍向死者轟擊云云、梁推事核供、諭曰、驗明徐包氏委係被盜開槍轟傷身死、尸體着其夫徐順根具結領埋、並飭捕房嚴緝兇盜到案訊辦、

⊙汽車夫肇禍押三月
法工部局汽車夫施占繁、於今年三月間清晨、駕車至法新租界悌路貝勒路口、司機不愼、將女子顏小根撞傷、致成殘廢、故延律師起訴法公堂、請追損失、奉判候下堂諭在案、昨經中西官商明堂諭判訊得此案實係被告司機不愼、致肇禍端、咎實難辭、着押西牢三個月外、准予保留原告私訴權、

⊙老新郎娶得雄新婦
西鄉浦淞市夏家蕩鄉民夏阿四·年屆而立、尙未有室、日前憑媒周隆全、至上海法界南陽橋相近小客棧內、出洋一百二十元、娶得甬人邱阿美·年二十三歲、領回成婚、邱氏初以羞恥爲由、不願與夫同床、隨同老姑同眠、夏阿四雖情不自禁、亦難遂目的、竊有所疑、前晚老姑、乘邱阿美熟睡之時、詳細觀察、見胸部甚平、繼看下部、不類婦人、知爲雄新婦、（俗名孵雄）、一時傳爲奇事、觀者絡繹、昨日夏阿四在南市薛家浜尋見媒人周隆全、扭住理論、旋卽一同回家、周自願還洋五十元、邱氏仍歸夏阿四收養、雖云不能生育、家庭工作、尙堪擔任、雙方遂了結云、

來件

⊙上海特別市市政府農工商局爲公司商業註冊事告上海商人（續）
▲工廠調查的用意　工廠調查表、是對於工廠的一般調查、還一步工作告成之後、再行特種的調查、如絲廠有絲廠的情形、紡織廠有紡織廠的情形、爲工廠調查表所不能盡載的、非得舉辦特種調查不可、現在還種調查、本局也已著手預備了、可是據普通的情形看來、難免有許多工廠、以爲有業務上的秘密、不肯告人、甚而要揑造、要反對、這是或者不明政府用意的緣故、常聽見工商界一句現成的批評話、說什麽政府保護工商業、都是徒托空言、果然、軍閥手下的官廳、他們祗會說幾句門面話、那裡肯切實爲工商業謀改革、謀發達、如今、國民政府下的官廳、應該不避勞怨、着着實實爲工商界做一番工作的、所以奉勸工商界諸君不容疑慮、也不容諱飾、大家應當拿出眞心相見、政府要極力保護工商業、工商業也得坦白地將自己的所有好處·苦處·害處·壞處·盡量地陳述出來、使得政府對於你們的好處果然加以維護、苦處要把他解脫、害處要把他革除、壞處要將他整頓、關於工廠設備、製造、以及種種方面、亦不要以爲這是業務上秘密、不可給人家知道、或者你們對於同業、因爲營業上有競爭關係、不得不守相當之秘密、但是對於政府不要還樣懷疑、應當以無所秘密的誠意來和政府合作、接受政府的指導、並督促政府的進行、就是本局現在所做的調查事情、也是爲的工商界不肯自己去做、才由政府出來擔任還項工作、所以工商界萬不可而且不必對於本局的什麽調查、有所顧慮、老實說句話、本局極願費一番心血、謀工商業改良發達、決不會雪上加霜、使工商業再受摧殘、（未完）

公布欄

⊙上海地方審判廳
▲民庭判決　一件判決張智明與吳遜盦保證債務涉訟一案（主文）原告之訴駁斥訟費由原告負擔▲一件判決白寶氏與寶盛銀樓借欵涉訟一案（主文）被告應代張寶泉償還原告本洋四百元並自民國十五年陰歷三月十六日起至執行終了之日止按月二分計算之利息訟費由被告負擔▲一件判決朱企民與魏阿大等房租涉訟一案（主文）魏阿大應償還原告租洋七十四元如魏阿大無力償還應由王周氏代償原告其餘之訴駁斥訟費由魏阿大負擔十分之七原告負擔十分之二王周氏負擔十分之一▲一件判決楊錢氏與楊福霖離婚涉訟一案（主文）原告之訴駁斥訴訟費用由原告負擔▲一件判決顧鴻祥與王卜如等債務涉訟一案（主文）王卜如應償還原告銀二萬六千五百二十九兩內借欵本銀二萬兩并應自本年陰歷八月二十九日起至執行終了之日止按月計算一分一厘之約定利息如無力履行由羅且文負代償之責訴訟費用歸王卜如負擔▲一件判決祝伊才與萬盛興定貨涉訟一案（主文）被告前向原告所定之米二百噸應即如數出清並應給付自本年八月一日起至出清存米之日止棧租及保險費訴訟費用歸被告負擔▲一件判決俞件石與王富元定貨欵涉訟上訴一案（主文）上訴駁斥上訴費用由上訴人負擔▲一件判決嵩慶興與杜樹宏等貸欵涉訟一案（主文）杜樹宏應給付原告大洋一千零三十六元小洋二千一百七十二角沈阿倫應給付原告大洋三百五十四元小洋二千二百十二角一分楊名原給付原告大洋三百五十三元小洋三千四百十四角一分沈寶章應給付原告大洋二百四十二元小洋二千五百四十五角一分錢李氏應給付原告大洋一百五十九元小洋一千三百八十一角七分訴訟費用歸被告等比例分擔▲一件判決楊金寶與姚守康等債務涉訟上訴一案（主文）原判關於駁斥俞文和其他之請求及命俞文和負擔訟費之部分廢棄楊命寶之上訴駁斥楊命寶應償還俞文和借欵洋一百五十元本案訴訟費用歸楊命寶負擔▲一件判決尹阿六與張陳氏遷讓涉訟上訴一案（主文）上訴駁斥上訴費用由上訴人負擔▲一件判決蘇毛德與王樹興頂地涉訟一案（主文）原告之訴駁斥訟費由原告負擔▲一件判決張新安與張企堅欵項涉訟一案（主文）被告應償還原告本洋二千八百元內二千元自民國十四年陰歷二月二十七日起常年一分五厘起息（內扣除一百元）八百元自民國十五年陰歷十一月二十七日起一分起息均付至執行終了日止訴訟費用由被告負擔▲一件判決顧啓祥與諸少峰欵項涉訟一案（主文）原告之訴駁斥訴訟費用由原告負擔▲一件判決顧裕昶因米欵涉訟聲請回復原狀一案（主文）聲請駁斥聲請費用由被告負擔▲一件判決張翠金與吳小陳債務涉訟上訴一案（主文）上訴駁斥上訴費用由上訴人負擔▲一件判決姚順泰與李沛虎借欵涉訟一案（主文）被告應償還原告一百十二元四角訟費由被告負擔▲一件判決鍾惠卿與顧金翔等抵欵涉訟一案（主文）被告顧金翔應償還原告本洋四百元按月一分利息自立約之日起付至執行終了之日止（內除已付六十八元）如無力清償由被告黃鶴山負清償之責訟費歸被告顧金翔負擔

▲批示　一件李彤寰等聲請執行由狀悉查此案原卷尙未發還所請暫從緩議此批▲一件倪立懷聲請銷案並領保單房票由狀悉應准銷案並准十一月四日上午十時來廳具領此批▲一件祝乃奈陳明被告所在請求協傳執行由狀悉准予函請上海公共租界臨時法院協傳歸案執行可也此批▲一件包雲生聲明債務人擬欲搬逃請求迅予傳案制止由狀悉准迅予傳案訊追此批▲一件鄭紀元具保周志康隨傳隨到由狀悉該保人既不願擔保銀洋所請不准此批▲一件邱松林聲請執行由狀悉仰候飭傳訊追可也此批▲一件何銀德等聲請執行由狀悉仰候飭傳訊追可也此批▲一件徐芝通聲請執行由狀悉查此案卷宗尙未發還所請暫從緩議此批▲一件徐義銀聲請委任代理由狀悉准委任此批▲一件陳樹仁等再請寬限交欵由狀悉已於九月廿八日明白批示矣所請再行寬限交欵之處未便照准此批▲一件陳萬廉請求迅予啓封由狀悉查隱鴻笙訴與闕生等案內查封之浦東大興舞臺房屋及動產應移歸丁莫記案內拍賣所請啓封之處礙難照准此批▲一件龔陳氏請求傳證訊明以便結案由狀悉查此案判決業已確定仰轉告爾子迅速遵照支欵所請傳證訊明之處應毋庸議此批▲一件王述珊聲請執行由狀悉候飭傳訊追此批▲一件陳錦芳聲請執行由狀悉候飭傳訊追此批▲一件陸翔聲明已領回前封房屋由據狀已悉此批▲一件馬鳳祥具保黃裕瑞限期交欵由狀悉准保此批▲一件陳懋生聲明案已和解請求銷案由狀悉應准銷案此批▲一件黃捻春聲明在外和解請求銷案由狀悉應准銷案此批▲一件匯大木號聲請估價拍賣由狀悉准予鑑價拍賣可也此批▲一件柳紅綬請執行由狀悉已飭拘矣仰即知照此批▲一件俞少卿聲請執行由狀悉仰候飭傳訊追可也此批▲一件金振聲請執行由狀悉准予嚴追可也此批▲一件鐵那得生請領銀元由狀悉准於十一月四日上午十時來廳具領此批▲一件徐以桐聲請迅予執行並資遣由狀悉仰候查照和解內容執行可也此批▲一件胡蔡氏聲請執行由狀悉候查明執行可也此批▲一件徐鳳石聲請執行由狀悉案已上訴所請應從緩議此批▲一件嚴味蓮聲請押案押交由狀悉准予飭拘押追可也此批▲一件劉德魁聲請銷案由狀悉應准銷案此批▲一件張氏具交布告費用由狀悉交銀存候核辦此批

▲刑庭判決　一件判決鄒爲有竊盜一案（主文）鄒爲有共同竊盜一罪處五等有期徒刑二月褫奪公權全部終身未決期內羈押日數以二日抵徒刑一日▲二件判決劉餘才冒利略誘一案（主文）劉餘才意圖營利略誘一罪處二等有期徒刑五年褫奪公權全部終身未決期內羈押日數以二日抵徒刑一日▲一件判決沈順泰傷害一案（主文）沈順泰傷害人致輕微傷害一罪處拘役一日▲一件判決楊永森無罪▲一件判決徐亦嘉詐財未遂一罪處拘役三十日未決期內羈押日數准以一日抵拘役一日陳元康無罪▲一件判決王氏等和誘及鄭長茂附帶民訴一案（主文）徐王氏和誘一罪處拘役二十日未決期內羈押日數以二日抵拘役一日王銀如無罪徐王氏應將徐大登子與鄭長茂鄭兆旺領回　以上十月三十一日

⊙上海地方檢察廳
▲批示　鄭郝氏狀悉本案業經本廳明白批示在案所請易刑之處仍無庸置議仰即知照此批

▲不起訴案件共三起　一和誘及和姦　趙九香▲一傷害　姚新金等▲一竊盜　宋小洲

▲提起公訴案件共七起　一傷害　郭有才▲一鴉片烟　毛鍾氏▲一竊盜　鄒爲有▲一強盜　朱榮生▲一鴉片烟　王孟生等▲一收藏危險物　過三▲一竊盜　畢根生等　以上十月二十九日

中國國民黨政綱

對內政策第十條　增進農人生活　改良農村組織

對內政策第十一條　制定勞工法改良勞動者之生活狀況保障勞工團體並扶助其發展

對內政策第十三條　勵行教育普及以全力發展兒童本位之教育整理學制系統增高教育經費並保障其獨立

對外政策第一條　一切不平等條約如外人租借地領事裁判權外人管理關稅權以及外人在中國境內行使一切政治的權力足以侵害中國主權者皆當取消重訂雙方平等互尊主權之條約

對內政策第一條　關於中央及地方之權限採均權主義

中國國民黨中央執行委員會宣傳部駐滬辦事處

商業新聞

▲今日有美條銀六七十萬兩及火油十八萬七千箱進口
▲招商局自今日起恢復長江班輪、但祇到安慶、
▲昨日長江運來米荳一萬一千九百八十包、
▲漢口昨日裝到蔴荳七百八十七包、
▲長江棉花昨到一千三百七十一件、彩蛋一百三十件、
▲本日有車糖一千五百包運漢、又七百包運安慶、
▲坎州靑鉛昨到一批、約二百餘噸、
▲湘礦昨來一百九十包、
▲四川藥材昨來一百五十件、
▲芝加哥三十一日電、十二月份期麥一·二六三/八、三月一·二九五/八、五月一·三一六二五、

⊙厘拆俱趨堅昂

▲洋欵進出殊繁・銀行收解稱旺

（洋厘）昨日早市厘價、爲七錢二分九厘二毫半、較前日早市似小一毫二忽半、而午市則爲七錢二分九厘七毫半、與前日市况相較、已高半厘弱、蓋是日華洋各銀行賣買、頗爲繁盛、外埠亦有購裝、如津汕兩處、昨已裝去新幣現洋、計有二十七八萬、花米兩帮、因貨物湧到、洋欵照解、故所亦買三十萬、兼以昨爲月底、旣有常例之公債交割、又有新發生之二五券解欵、故市氣忽然挺秀、市場方面、交易情形、早市銀行有上海・大陸・中南・等五市五十萬、午市有上海・中國・中央信托・等五市四十五萬、錢業早市匯劃票欵一百零七萬七千、午市六十三萬、現洋早市七萬五千、午市二萬四千、鈔票早市一萬、午市九萬五千、新幣祇午市四萬六千、小錢莊收買鈔票二十餘萬、售出現洋二十萬光景、新幣四五萬、英日兩國銀行、亦買滙頭及現洋百餘萬、杭埠來新幣三十六萬、（銀拆）早市一錢五分、午市中盤一錢二分、收盤一錢三分、銀頭做過一錢左右、銀行收解消息、華商方面、收解票欵三百九十餘萬、各項月底結欵收解三百餘萬、進出口貨欵收解一百五六十萬、押欵到期一百五十萬、收解轉賬、各存其半、各省電匯欵項二百餘萬、漢口滙票收解四五十萬、洋交易代價欵收解七六十萬、出倉八十萬、外商方面、收解票欵二百七八十萬、各路滙兌收解一百十餘萬、大條欵收解五十餘萬、各種結欵及貨物押滙等、收解四百三四十萬、裝往香港現欵五十餘萬、進倉一百五十萬、日商方面、收解票欵一百七八十萬、月底結賬各欵二百餘萬、貨欵及滙兌各欵收解一百九十餘萬、出倉五十萬、錢業解欵二百餘萬、公單三千餘萬、（輔幣）江南早市六錢二分七厘、交易十五萬角、（聞大連帮昨日裝去三十萬角）、廣東早市六錢二分六釐、午市六錢二分六釐、交易祇有早市二千角、銅元爲三百八十九千、與前日市價、改長五百文、市上兌價、掛牌如舊、

⊙標金微漲

▲較上日漲二錢

昨日標金各號買賣不少、時進時出、人心恍忽、價格前後市祇有一兩六七錢上落、收盤較上日計加二錢、十二月份開盤三百六十五兩一錢、加三錢、嗣後由六十五兩四錢回至四兩三錢、先令開出時六十四兩半、至十點零跌爲六十三兩八錢、嗣又加至六十五兩一錢、十一點光景回至六十四兩六錢、後因近期日金銀行吸過七四五六二五、十一點半高至六十五兩半、午刻收市復回至六十五兩一錢、午後開出六十五兩、以後因英日等內盤趨鬆、正金出遠期七四八一二五、台灣買元月份七四三七五、英金銀行吃進二先令六辨士八七五、人心向下、三點半爲六十四兩、俄頃忽漲上一兩零、殆因志豐永順利等號頗有買進、日金亦稍見好、元月份可賣七四五、四點時頗爲六十五兩三錢、繼則平平、略降數錢、至四點半收市爲三百六十五兩、一日間最大價三百六十五兩半、最小六十三兩八、計有一兩七錢高低、本月份已屆期、照三百六十七兩二錢結價、又十一月份登賬三百六十六兩、十二月六十五兩、補水上下午同計三百六十六兩云、

⊙外匯掛價平定

▲日滙華商賣過於買

昨日本埠滙豐掛價、各滙與上週六相同、惟意大利加五元、計一千一百三十利拉、瑞士加一元、計三百二十元、銀行內盤稍有升縮、統核全市似乎見鬆、英金銀行略購數萬鎊、美金互相成交數十萬元、日金華商賣過於買、人心委軟、約共成交二百餘萬元、自晨初即鬆、以後益低、午時回平、下午鬆而復穩、結果較上週六計英金長一二五、美金長二五、日金減一八七五、各銀行成交者計朝鮮賣正月日金五萬元、價七四五、滙業買十二月五萬元、七四三七五、大陸與上海對做五萬元、七四三七五、又五萬元、七四一二五、正金出三月五萬元、價七四七五、台灣買二月十萬元、價七四六二五、大通買十萬元、價七四六二五、上海買一月五萬元、價七四五、又買二月五萬元、價七四六八七五、朝鮮買十二月五萬元、七四五六二五、大通出美金五萬元、價六十二元五六二五、東亞正金買十萬元價同上、興業出三月進十二月掉期貼一八七五、下午滙業與正金對做五萬元、價六十二元六二五、三井上海進先令二萬鎊、價二先令六辨士八七五、正金出三月日金十萬元、價七四八一二五、三菱正金買二十萬元、價七四四三七五、台灣買二月十萬元、七四六八七五、又買十月十萬元、七四三七五、

⊙京交九六微跌

昨日北京電、前場玖陸開盤一六一五、收盤一五八二五、銷六十一萬、長開五二一、收五二一五、銷四萬、後場玖陸開盤一五九五、高至一六、收盤一五八五、銷四十三萬、柒長開五二二、銷五萬五、

⊙整理債成交一百五十餘萬

▲各價盤旋不定…較上週末漲落甚微

昨日整理公債期貨市面續佳、現貨交易亦不寂寞、特以環象混沌、實買各方人氣仍呆、故價格變化、依然平和、查前後市各價之漲跌經過、整六自前市初開至後市開盤、均甚挺定、收市時一盤忽轉跌勢、計小六七角、七年初疲後堅、計全日上落差額、惟十一月期貨約有一元、其他僅在半元左右、較上週末大致仍有微漲、如七年整六現貨各續漲六角、整七小票現貨漲五角、七年十二月期續好一角半、獨整六本月期回跌一角半、至成交情形、現貨以七年進出較多、前後市共開出七萬一千元、其他交易依然極淸、惟整七於後市開出四千元、期貨前後市極頗活動、計全日共開出一百四十八萬元

▲整六　現貨祇後市開出一次、價五十三元二角、比上週末續漲六角、期貨十一月五十三元二角半、較上週小一角半、十二月期五十二元二角、比上週落好五分

▲七年及其他　七年現貨五十二元五角半、較上週續漲六角、期……

⊙滬商對二五續券之繳解訊

國民政府續發二五庫券一事、財政部迭經催解、並有限本月底解繳之傳說、滬市各商號、計共派一百五十萬元、內銀行認派一百萬元、錢莊認派五十萬元、各業商認派一百萬元、錢莊兩業、籌派情形、已屢誌本報、昨爲曆月底、繳解限期已屆、茲經詳探、錢業方面、昨已派定、南北各莊八十五家、每莊應派五千八百八十二元三角有奇、而從前之二五券派還本息、以及鹽餘庫券項下撥還之欵、共數計二十一萬〇五百餘元、收付除過外、尙須淨解每莊三千四百零五元、總計二十八萬九千四百二十五元、昨已由各莊悉數解繳財政部矣、至銀行方面、業經照數遞解、惟聞各商業方面、因向各戶攤派、手續較繁、故須略遲數日、始可陸續解繳云、

⊙紗布今日重行開市

▲日紗仍准予加入等級表內

華商紗布交易所自六月中、以日紗交割、發生糾紛、停市以來、四月餘矣、近交割糾紛、業已大體解決、該所理事會議決於今日（一日）重行開市等情、曾誌昨報、茲悉日昨該所已正式佈告、略謂、茲因棉紗交割之糾紛、業已大體解決、并經理事會議決於十一月一日重行開市、所有原定之等級表、業經本所依據營業細則及向例重行審定、計選定標準品一種、代用品二十九種、惟其中牌號、仍選有日紗數種、蓋以本年七月間、當局制止排外行動、日本現已實行撤兵山東、對日經濟絕交大同盟會、又已於九月一日通告結束、停止反日工作、以此種種、自以不除去日紗爲宜、且市上仍有日紗之交易、自應仍將日紗加入等級表內、以供交割之用、至棉花部份、亦同時開市、所有未了結者、催促了結、俾得早日結束云、

⊙紗交對於新稅率之辦法

▲一切稅項均由買方繳納

華商紗布交易所昨發第九二九號市場揭示、略云、現因國民政府財政部對於一切捐稅正在整理改革之時、尙未厘訂公布、所有將來稅率之多寡、及是否另征其他稅項、尙未確定、本所爲平準市價起見、業經理事會議決、凡在本所市場所做之棉紗交易、除應依照營業細則第八十五條之規定辦理外、所有將來之其他增加或改變一切稅項均應除外、俾免因稅項問題而牽動市價、此項除外之將來一切稅項、經政府正式舉辦、均由買方交納、於交割時連同貨欵一併繳付於賣方云云、

⊙紗銷突暢之二大原因

▲實價平均漲五錢至兩餘

棉紗當銷異常暢躍、客需之旺、爲週日來所罕見、考其原因、約有數端、一因國內時局不定、金融日枯、客帮畏縮不前、故自秋季以來、迄未發展、現屆冬令、北路一帶、封港期近、滬埠環境、因以漸佳、二因上海英日廠商、以紗銷奇細、存貨見增、爲補救計、業經動議、將粗紗停紡、改紡細紗、運銷印度等處、大阪英國、又有縮短工作之議、有此二因、人心被其激動、客需亦引起各帮俱有購辦、故市現紗生意大爲起色、查各帮買去統計四千七百六十包、實價平均漲五錢至一兩、惟二十支立馬紗一牌、比星期六獨漲三兩五錢、該紗以汕頭帮業已行銷、前日暗中已裝去一千包、故市中根子較緊、趨勢尤堅昂、客帮由天津帮進六百二十五包、內地帮進期現貨一千四百五十五包、廣東帮進五百五十包、野雞帮進三百六十包、江西帮進八百五十包、汕頭帮進一百四十五包、雲南帮進一百二十五包、四川帮進三百包、長沙帮六十包、蕪湖帮進五十包、寧波帮進六十五包、厦門帮進五十包、烟台帮進十五包、同業中進二百包、午後市氣更覺俏俐、叫價增加一兩以外、然賣戶尙缺、但據一部分莊客云、實銷恐無繼續之力、以戰事方愈、銀欵難鬆、影響非淺、未可樂觀、申新廠開出二十支人鐘一百五十四兩、小包、十支人鐘一百四十兩、共計三四百包、淨盤現出、日華廠開出二十支雲鵬紗價一百五十三兩至四兩五百包、十一月期內地去、茲將各帮買去之盤如左、

紗名	價	備註
三十二支寶光	一三五·〇〇	
三十二支藍鳳	一三三·〇〇	
三十二支水月	一三四·〇〇	
三十二支雙喜	一三一·〇〇	
三十二支天官	一三〇·〇〇	
二十支雲鵬	一五三·九〇	
立馬	[illegible]	
藍鳳	[illegible]	十一月
仙桃	[illegible]	小包
鴻喜	[illegible]	
砲台	[illegible]	小包
豐年	[illegible]	
金城	[illegible]	小包
藍鳳	[illegible]	小包

⊙棉市平穩

▲外棉盤旋…本棉穩定

棉市尙覺平穩、蓋以外棉大勢升降不一、測其形勢、盤旋於二角左右、致人心亦帶穩象、但市上實際交易仍鮮發展、一部分雖有進胃、然貨主以價格問題、談判不成、以致成交極少、惟週日各帮棉紗生意驟形暢達、價格亦漲、廠方交易、或將有一度之發展、據棉商跑街云、英日廠家略有辦意、至各方到源、依然凋零、實以價值趨賤、鄉戶堅持不售、出數漸減、故就大勢論、棉市暫可緊俏、以來源缺乏、雖實需未動、當無猛烈上漲之力、惟外棉核價高過本棉、故日商依然採辦華棉、將來國內實銷一起、市價當然線漲、故逢小做空、亦屬不宜、碼頭上到通州花三四百包、姚花因陽日星期無到頭、茲將現貨售開之盤列左、

⊙物品花紗市況晨疲午暢

物品交易所雲棉標準、最近開盤市氣平穩、以陽日已漲高、場中形勢疲軟、市況略覺疲軟、賬進者亦爲缺乏、各月跌二三錢、棉花以實銷不動、各月跌二錢五分、午後市上現帶異常興奮、但期紗末見大佳、祇有一部份補空、近日以生意關係、漲九錢、遠月漲二錢、標花平、場中交易殊淸、以紗布明日正式開市、營業殊減、故標花紗開之盤如左、

⊙國外棉業週訊

▲孟買　上週市價、未隨美棉上漲、又因假期之故、營業減少、新棉收成大致順利、奧姆辣花已開始運到、附錄上週統計如下、（單位千包）

▲利物浦　週初因美棉天氣報告順利、空恋甚濃、及軋花報告發表、市況爲之一變、全週頗形活動、價隨美棉消息爲漲跌、現需尙佳、埃及棉……

▲埃及棉　較與上週止、九月一日起收數累計爲一、九〇〇、〇〇〇康泰、九月一日起出口累計爲一、〇〇九、〇〇〇康泰、週末現存爲二、八四〇、〇〇〇康泰、

⊙墨綫嗶嘰漸又流行

▲存貨不多…售價激漲

墨綫索嗶嘰、過時已年餘、本街客帮一無問訊、詎近數日來該貨忽大活躍、海上漸又流行、門莊零剪亦見暢銷、不數天一疋即售罄、各貿方遂均採購、久呆之貨、倏又突活、致存貨日見罕薄、公會市場上趨勢轉好、實方因該貨滯銷已久、致無一家定足、洋行到貨較他毛貨格外軋缺、每碼提高五六分、昨泰和龍鳳綫索嗶嘰一律統須售二兩四錢、德商嗶嘰貨爲二兩三錢半淨盤、聞所存無多云、

⊙疋頭長江帮需要尙殷

▲東西疋頭　週日疋頭市況、尙稱平定、實銷因時屆冬令、進胃不絕、故長江一帶雖軍事緊張、漢口沙市等帮需胃仍頗不寂、長沙九江蕪湖較稍遜、惟川帮尙未活動、汕頭對於東貨抵制仍嚴、寧波溫州等處添辦亦殷、本街內地批發復見活動、故價漸轉佳、昨東貨中最暢活之直貢呢每碼回漲二厘半、綢紋呢依然見缺、四馬象運動會獵羅蔴秋等牌均無現貨、祇天賜財源售三錢二分半、洋藍光斜仍有存貨可居之象、斗五兩五錢半、現貨尙稀、惟漂白絨頻見下落、內地帮需要尙殷、歐貨因來價奇昂、故北帮雖毫無交易、但仍俱不肯賤售、祇過時之印花羽綢稍有斷價走脫云、▲本廠棉布　實銷尙屬活潑、勸辦者以南部各帮居較多、就中以十一磅布及細斜、三鹿三羊、三磅等爲應銷大宗、惟價雖發展、因日廠生產品之跌落、丹鳳價仍站定、益雙魚及鷹鵰細斜自價格降落後、銷路激增、廠盤隨即提高、每疋漲起五分、九磅雙菜寶粗布十一磅英粗斜等以供國軍冬季製棉服之需、故銷勢湧旺、重磅五鶴喙粗布向通銷於本街及內地各處、自設廠停工後、乏貨供給、致湖北出品之祿字簪馬亦驟形堅俏云、

⊙木耳漢電驟漲七兩

▲線粉乾升至卅兩

▲木耳　日前地價飛漲後、申市頗形堅俏、詎昨接漢電復又驟漲、什耳竟升至九十兩、比前盤尙高起七兩、查前批廣帮所進之貨、昨已全數裝出、行家以地價既升、售盤隨亦喊高、高什耳叫售九十八兩、中莊九十五兩、本牌耳一百零三兩、市頗緊俏、▲線粉乾　昨地頭來電、每包價升至三十兩、此間客盤叫售二十二兩、未開、行家存底仍缺、故趨勢步緊、售盤又增一兩、

⊙麵粉始漲續疲

昨日粉市上午開盤、近遠期人心、初以期麥開價頗堅、人心遂亦略昂、本月份至閏二月份、似較前週收價、好起五釐至七釐半不等、惟此種好象、係一時之衝動、於實際上終屬背道而馳、蓋銷場依然毫無起色、廠家已不復再搶、欲其掮住不動、勢實甚難、所以二盤後、即因買氣不暢、仍然回落、迨至下午開盤、買氣仍然不振、各月份市面、又見步落、雖國外麥市、反報好四五角、但仍不能挽回已殆之人心、可見實銷冷淡之甚多、收盤結果、本月份較前週跌一分、十一月份跌七釐半、十二月正月份各跌一分、二月份跌五釐、閏二月份跌五釐云、

⊙小麥到稀市堅

昨日期麥市面、上下午開盤、近遠期又形堅挺、因近來到貨有限、現貨去化、廠進頗覺見俏、故人心竟未隨粉市之低軟、下午收盤結果、計本月份較前週好一分、十一月好三分、正月好二分、觀察後步、依照到源不豐而言、暫時可看定局也、現貨交易、昨日未有暢旺、開南京麥四兩一錢六分、四兩一錢五分、儀逵麥四兩二錢二分、江西麥四兩二錢、開一千餘包云、

⊙糖市仍趨疲弱

昨日糖市海外電訊、紐約期糖十二月價仍二·九〇、明年三月二·八〇、五月二·八七、比前無更動、古巴現糖無到電、爪哇現糖一四·八一二五、十一月同價、十二月份一五·〇六二五、明年一月一五·三一二五、二月仍爲十五盾、比前亦無升降、至公會市場交易、依然寥寂、二十四號粗砂白糖昨劃價七兩一錢半、且少受主、YRO號東白糖八兩二錢七分半、九號荷赤六兩八錢半、市亦見平、號盤成交亦稀、荷糖新貨五六月份雖各洋行等互有抖攬、惟以市氣之萎靡、行家進意殊淡、日糖公賣昨報僅有白糖九百包、茲以前日二時半後仍有開出六百包、共計一千五百包云、

⊙路莊珍眉存底枯薄

▲法銷續暢…盤價又漲…針眉秀眉…洋銷並佳

婺源屯溪等路之綠茶、法銷續趨暢遂、華商鑒於來源已告斷絕、市上存底逐漸枯薄、對於抱存手中之貨、其價非高不售、昨市成交各路紅綠茶、總計一千二百八十六箱、其中珍眉一項、市盤又較上星期漲三兩、其餘針眉秀眉等貨、市面仍無變動、但本年出產、較上年見減十萬餘箱、現存統計不過五萬餘箱、而英法各莊銷路、尙不寂寞、年內當不難於售罄云、

⊙絲經絲頭歐銷俱寂

滬來滬白廠經、歐莢銷路不動、去電均不見轉、以致滬廠存底益厚、昨日各廠解進各洋行期貨雖達一千五六百包、而各廠共存絲額尙有二千五百餘包、又白絲頭歐日各莊進胃將次足額、滬埠白貨來源不旺、行情尙能站住、惟黃絲頭來源不絕、存積較厚、歐莊抑勒不懈、昨市川漢野貨欵判仍難獸觸、魯撚手台蘿等綢進一百五十色、價仍八十一兩

本埠市價表

⊙國外匯兌

⊙國內匯兌

⊙銀洋錢市

⊙外幣

⊙外國股票

⊙交易所

⊙證券物品

⊙華商證券

⊙麵粉

⊙雜糧油餅

⊙米市

⊙麵粉

⊙雜糧油荳餅

⊙海味

⊙茶市

⊙絲頭下腳

⊙肥皂洋燭

⊙煤市

外埠市價表

⊙無錫

旅行一覽表

滬寧

⊙下行車

⊙上行車

滬杭甬鐵路滬杭段

⊙下行車

⊙上行車

⊙輪船進口報告

⊙輪船出口日期

三一廣告公司介紹部贈券

民國十六年十一月一日

商號	地址	營業要品	優待辦法
四川商店	抛球場大馬路口	▲食品部▼川蘇菜餚點心 ▲銀耳部▼直接由川辦來	食品部憑券九折 銀耳部憑券九五折
恒興呢絨嗶嘰洋貨號	虹口天潼路頭壩浪	零匹衣料	憑券照碼九五
廣仁堂衛生藥油	虹口吳淞路東武昌路金書里八五五號	驗效藥油主治四時感冒風濕骨痛霍亂吐瀉無名腫毒	憑券到店一律八折各洋貨號各大公司均有出售
公和洋行總經理 根偉製藥公司	愛多亞路三十二號三樓	專製止痛藥水專治瘋濕及一切無名腫毒時疫急痧神效每瓶一元外埠函購加一	憑券購藥一律九折先施永安新新各大藥房均有出售
晨餐大王	四川路南京路口惠羅公司對面民昌路	晨餐 午餐 晚餐	憑券惠顧滿半元九五折一元九折
天鵬畫報	河南路抛球場美華銀行內	天鵬畫報一卷二期不日出版實價八角	憑券預約祇收六角
中國健學社	上海虹口塘山路澄衷學校	易筋經念四式掛圖 十字戰拳掛圖	定價大洋三角憑券郵購半價
亞美公司	上海江西路四十三號B字	無線電用品書籍	憑券購滿五元代價三角十元以上代價六角
三一推廣部	南京路五福弄三一公司內	化妝用品	憑券購孔雀劍美髮霜美髮漿一律八五折

本券有效時間自十一月一日起至十一月十二日止過期作廢

各寶號如欲刊登本券廣告者請至南京路五福弄三一公司接洽電話中央二一五八

▲閱報諸君請將此券剪下向右列商號購貨即享特種利益

本埠增刊

⊙商場消息

▲新新大減價 新新公司大減價、三樓鐘表部、各貨一律照碼八折、並將大郁德國雲石座鐘及木殼座鐘、每只減售三元半、又瑞士十四開眞金騎馬手表、每只減沽十二元、且定在此次減價期內、售出各種鐘表、奉贈免費修理保單、如在保修期內、倘有法條機器玻璃破裂等件、携去修理、概不取費、聊藉此酬答顧客之盛意云、

▲毛全泰減價展期十天 四川路青年會對面毛全泰木器號、自上月十一號起減價以來、各界之辦嫁妝及房內裝飾器具者、咸以其價廉物美、趨之若鶩、茲悉該號減價日期、已於昨日截止、現因外埠顧客尚有來函購貨者、故自今日起展期十天、

▲好味道大減價 南京路中市好味道食品公司、自減價以來、門市甚形踴躍、近又運到大批美國巧格力糖·椰子杏仁糖·廣東曹白香魚·廣東糯米糍荔枝乾·廣西沙田蜜柚·金山蘋果·廣東陳皮梅等、凡百數十種、五光十色、陳設門市、一律削碼售出云、

▲同昌門市部減價之擁擠 北石路同昌布店、自初五日舉行八十週紀念減價以來、門市交易甚爲發達、聞其減價辦法、確能實事求是、各種商品槪照原碼九折、故能引吸多數顧客、每日午後、擁擠異常云、

▲柯達公司將有電影顏色軟片到滬 中國影片日臻完善、故電影軟片用途亦因之日廣、本埠江西路六十四號柯達公司、對於電影各種顏色軟片及顯影藥品、無美不備、並有電用炙熱器、以爲冬令沖洗影片時增加熱度之用、中國影片公司近日多製古裝歷史影片、其衣服均五光十色、尋常電影正片不顯顏色、惟該公司向美國特定之顏色正片、有感受各色之奇功、堪爲電影界放一異彩、聞定貨不日到申、訂購者頗形踴躍、其價目與尋常正片相同云、

▲天源鑿井局提倡自流井 江灣天源鑿井局主任子寬、專門研究開鑿自流井之技術、深知泉水之所在、鑒於近郊各處、距自來水管較遠、對於飲水一層、非此莫可解決、故竭力提倡、最近受各處委托工程者甚多、如國立勞働大學·勞工學院·大南皮革廠·復旦大學·持志大學·上海大學·立達學院·遠東宣教會· 外國拍球會等、均已竣工、出水純潔、至於外間謠傳、謂自流井係數千年之毒水、則可謂無稽之談、蓋各處自流井出水、均經詳細化驗、即如上海工部局衛生處、亦化驗合格、有報告可證明云、

▲大昌車行舉行大廉價中之包車 愛多亞路大世界西首大昌車行、近又以重金添聘製造包車專家四人、對於製造車身方面、採用最新式之手續建造、計有手續五次、始克告成、售價仍以一百四十五兩爲度、且保用四年、自十月初五日起復舉行冬季大減價二十一天、所有包車脚踏車一例九折、並每車附送照會一張、以示優異、至脚踏車方面、因又到大批新貨、故亦列入減價及附送照會、車價自七十五元至三十五元不等、俱以九折計算云、

▲無線電機件大廉價 北四川路老靶子路口電品公司、向售各種上等美國最新式無線電收音機件及元電器等、開設已歷二年、營業素稱發達、茲爲酬答惠顧起見、特將各貨於十一月一號起、照原價自七折至對折出售、

▲百勝公司新製唱機 南京路大慶里口百勝唱機公司、開設歷有年所、所出各種唱機、堅固耐用、發音宏大、近復精益求精、特聘專門技師發明一種美術唱機、機上畫有山水風景花草人物等件、各界爭先購置、有不敷應銷之勢云、

▲惠而康增送燜蒸火腿鷄布丁 南京路十八號惠而康西菜社、現聘著名技師烹飪、並新增燜蒸火腿鷄布丁一道、美味可口、每客售洋五角、該社主人爲優待顧客起見、每逢星期二五日、在該社午餐者、均贈送該項布丁一客、不另取資、故日來食客異常擁擠云、

▲點春堂紙號廉價贈品即將滿期 北石路點春堂紙號、自開幕以來、營業甚爲發達、因價廉物美、兼有贈品、故顧客常滿、洋紙部所售各色洋紙彩紙、各色禮品、中紙部所備名箋簿冊綢緞軸幛、各照來本發售、印刷部承接各廠莊號定件甚多、故日忙應製、供應甚繁、外埠匯款採辦者、亦往返不絕、開幕廉價及贈品、將於夏曆本月十一日滿期云、

⊙劇場消息

▲俠鳳奇緣明日開映 明星公司張石川導演楊耐梅毛劍佩鄭小秋主演之俠鳳奇緣、攝製已將一月、因尚於攝片商之請、所有印成考貝、提前運赴國外、以致滬上反不能先行公映、近悉該公司續印已成、定於明日起(星期三)在雲南路中央大戲院開映云、

▲十三號包廂實開映之盛況 閔心新記影片公司新片十三號包廂、(又名奇怪石)、連日在中央大戲院開映、賣座極盛、第一日夜場較日場尤甚、第二日較第一日尤甚、今日爲最後一天、明日起在新中央續映云、

▲華劇女演員返滬 華劇公司女明星吳素馨·吳素素、前應杭州影戲院之請、登臺清唱、現吳氏姊妹已偕該公司經理張惠民返滬、據云、此次赴杭、大受該地人士之讚賞、連唱三日、無不日夜滿座云、

⊙醫藥訊

▲精武醫社施種牛痘 精武醫社陳杜卿陳季植兩醫師、近鑒於天時不正、痘患易於流行、爲防預起見、特於十一月一日起贈種牛痘、每日由下午一時起至四時止、無論會員與否、俱可前往施種云、

⊙天氣報告

徐家匯天文臺昨日下午四時三十分氣象預報云、天氣有變、此因中國西部親壓低降之故、小笠原附近之低壓中心、續向北進、將過該島之西、中國沿海一帶、則風勢加勁、而無定向、又昨日下午三時前二十四小時內本埠氣溫最高七九·九、最低五三·六、去年同日最高六二·六、最低三五·零、

⊙冬天所必備之Pull-over
⊙穿西裝不可少之Sweater
法國絲毛笠衫花式之精巧質地之優良爲全球冠敝行本身新奇貨物宗旨因裝運上尚未有此珍貴貨物故運回大帮陳列店面以備各界採辦諸君光顧無任歡迎
霞飛路三一二號 電話西六二三五 漢藝洋行謹啓

花柳病多由白濁作祟
凡傳染此病者大半爲白濁特愈易而斷根難甚至轉變他症 ○初起急性白濁 ○久年慢性白濁 ○白濁而變橫痃 ○白濁而變下疳 ○白濁而變瘋氣 ○白濁而變痛風 以上各證酌用內服外治法 ○未患白濁而施種預防法 ○或對於六零六成癆病者 ○德國六零六每針五元 ○門診上午二角下午一元 ○包醫另議 ○血病每針一元 ○各種驗血新法 ○貧病不計
林渭川醫生啓 花柳病專家 租界二馬路雲南路安康里永濟醫院 電話中六四九六 庚E2144

亞美無線電公司 上海南京路首江西路四十三號B字
無線電眞空管廉售 201 200
眞空管乃無線電之主要品價格昂貴爲無線電不能普及之原因本公司有鑒於斯特將美國眞空管廉售
▲每只二元二角每對四元每人二對爲限本星期內陳列眞空管擴音機圖樣及構造法此機用以接於礦石機及眞空管收音機之後能使聲音倍增
▲材料每套十三元六角半 全套擴音機每只廿二元一角半
十一月科學與發明 無線電新聞雜誌已到 每冊六角三百文
預定全年十二冊六元半學生持蓋有學校圖章之定單來定者祇收六元
倍音牌低週變壓器(放大方棚) 每只五元半
蘇選的最上等礦石 每個一元五角
施白線小礦石(全音機用) 每個一元一角六分
雷雪脫礦石 每個四角
玻利絕緣子 每個二角半
圓嘴鉗 每把七角
長旋鑿 每把四角半
耳機套(甲乙通用) 每個六元
華文無線電入門 每冊二角五分
無線電讀本五卷 每組三元九角半
最高自生力機製造法
幻術新書 每冊一元
收音機樣本 每冊五角

今日佳餚 不食牛肉者可換羊
(午餐一元) 雞下絨湯 煤板魚汰汰沙司 茄絲納沙生治 炒菜飯 鐵排牛排洋葱 茄絲心菜 煤洋葱 炸蕃薯條 紅糖克少布丁 已四 鮮菓 咖啡
(茶點五角) (一)牛奶茶 咖啡茶 可可茶 熱牛奶 巧克利茶(飲料任擇一種) (二)蛋糕 (三)熱司康 (四)熱派格 (五)餅乾 (六)土司白脫糖漿 (熱糖油夾餅二角)
(晚餐一元二角半) 果盤 來路牛尾湯 石魚哈喇沙司 鷄貨仔 紅燜豬排 燒羊手 蕃薯醬燴蕃茄 新鮮青豆 胡桃布丁水菓汁 已四 鮮菓 咖啡

雪園
▲特別啓事 現值賽馬期屆本園地點適臨跑馬廳各界士女惠臨觀賽折道來園用餐至爲便利出品益當快捷以便菜色精良烹調盡美價目仍舊不加分文

大同銅錫號
茲本號所出各種銅錫器具…… 鼎爐 茶壺 鏡臺 燭臺 …… 庚E2289

絲綿
本號精製之絲綿品質純白輕暖細柔溫舒適宜 ▲興者用之……

▲花園洋房召租或出售 新閘路二十號……

▲房產出售 茲有坐落……

▲小說出讓 茲有……小說……閱者請……庚E5248

▲住宅出賣 有全部洋房住宅一所……甲E2139

▲打字機廉售出租 新式Underwood打字機……

▲無線電大廉價 十一月一號起……北四川路(老靶子路口)電品無線電公司

▲房產出售 茲有坐落法租界……庚E2398

妙機百貨公司 北四川路仁智里口
廉價展期祇有二天
呢帽照原碼減售八折
西裝軟硬領每只元四角每打……德國一磅熟水瓶每只六角
條子冷絨綉衫每件一元七角半……

譽滿申江 惠羅紙號……

▲高等住宅出售 江灣……甲A5119?

▲招頂……

出售

申報本埠增刊分類廣告

著名心靈手相家 海倫巴勃女士 庚E2802
女士善用水晶奇球預卜人間吉凶神機會遇避世界可稱到處歡迎刻由大連避暑返滬仍設硯待賢凡有疑慮不決之事或自覺心神不安者請每日上午十時至下午七時(下午二時后有華譯員)駕臨愛文義路三十五號星期日光臨者請預先電約爲盼相金仍照前例概收五元 電話西四四〇二號

▲上海渡船公司 本公司備有大小火輪多艘……電話中央一一九九 一一九六 E1547

書畫

▲購產業者鑒……

▲承買六三二號耐拉卡者鑒……甲E5364

汪洋聲明……

啓事

▲房屋出賣……

▲地皮出賣……

紫羅蘭美容室 北四川路仁智里口
本室地點交通便利內容雅潔適合衛生器具精良化裝品香艷絕倫技師手術純熟價格克已又廉又好招待周到諸君欲美容請嘗試之便知其詳此特佈揭 5231

▲徵求廉售小汽車 茲有友人託購四人座小汽車一輛顏色不拘最低售價出售者請開示牌子號數不合者恕不答覆 申報信箱三四九 甲E3225

徵求

▲待聘 友人李君誠實勤懇能任管理事務或家庭教學如有需用此項職役者請投函申報信箱三四七號轉 甲庚5186

待聘

▲招請英文電報職員 茲啓者敝行現需英文知識高級男女英文電報職員須具自問有經驗並熟悉商務者請詳明履歷資格及上投函本報天字第三號 不合恕不復 庚E2831

▲聘請食品推銷員 茲有新出一種食品經驗推銷者……江西路……庚5232

▲招請買辦 茲有著名老行……無須墊款……甲E……

▲聘請司賬 茲請有多年老行司賬……庚E2300

聘請

▲王師子書畫潤格……庚E1050

▲鄭曼青書畫潤格……庚E2344

▲葉柏皋太史鬻文字……

▲石章廉潤……

▲貨棧招租 今有座落百老滙路公平路轉角靠近碼頭貨棧一所如欲租者請至北京路四號興豐公司徐君接洽 電話中央七六三一 甲E5204

▲大洋房召租 茲有英租界……庚E2345

▲新式花園洋房召租 環龍路……

▲餘屋召租 今有八仙橋附近……庚E2362

新樂社 各界公寓 北四川路崇業里上海清年會……

▲大住宅召租……庚E2258

▲地皮出租……甲B5193

▲餘屋分租……甲E5244

▲召租……甲E5242

▲餘屋分租……甲E5227

出租

▲雜貨店召盤……

▲大家相宜……甲E5124

偉達洋行週年紀念 法國金鋼鑽牌脚踏車 特別廉價 特價五十六元 ●原價七十元 ●來價八十餘元 十月十五日起 百部爲限 元大犧牲 二千餘

明德學校夜學部 西女士教授英文

因宜打字專科學校 招男女生 日夜

八寶圖牌 魚牌 BEST QUALITY 皇后牌
無任歡迎 庶不致悞 上海五馬路三十八號義商天佑洋行啓

早蒙顧客贊許如蒙賜顧請認明下列商標
本行各牌人造絲歷有餘年物質精美遐邇馳名

△按摩術女士 法京……早十一時起八時止 老靶子路一二二號 E4437

育嗣得麟丸 分男用女用兩種
凡患乏嗣不孕體弱虛陽身萎陰虧 總經理 格買林洋行 庚E2264

代學校棄檢查 反避

頭痛

醫藥

▲西女士教授英法德文……A E4809

▲免費教授提琴……庚E2833

教育

西洋年輕女子……甲E5201

德醫產科專門 黃仲芳女醫生 (北浙江路東首) 電話北五〇六二 庚E2250

▲感謝徐稚鴻大醫士……

郭尚賢醫例 專門內科肺癆

上海（創作）（十二）

田漢作　朱應鵬畫

二　幻想的一夜（續）

芥川自殺的原因見諸他自殺前留給他朋友某君的長信，他很想把自殺者的心理明確地傳出來，不過他終於像法人呂業的短篇小說中所寫的自殺者一樣，連他自己也說不出他為什麼自殺的原因，他祇覺他感着一種朦朧的不安，就是對於他將來的一種朦朧的不安，他感着這種不安也似乎不是一朝一夕之事，他在十三年前即大正四年三月九日寫給他的好友某君的信中，有這麼一段話，

「世間到底有沒有離開 Egoism（利己主義）的愛，含着利己主義的愛不能渡越人與人間的障壁，不能醫瘉落在吾人頭上的生存苦的寂寞，假令沒有，沒有利己主義的愛，那麼沒有比人之一生再苦的了，

周圍也醜惡，自己也醜惡，目擊着這許多醜惡而生活，是何等苦痛，但吾人被強着照這樣子生活，假令把一切當着神的所為，這種神的所為真是一種可惡的嘲弄，」

我很懷疑離那離利己主義的愛的存在，（就是對於我自己也是一樣）我有時覺得真是幹不了，覺得我有什麼必要偷得非這樣來繼續我的生存不可，最後覺得對於神的復仇便是把自己的生存絕滅，

「對於神的復仇，便是把自己的生存絕滅，」這是何等幻影破滅後的悲鳴，可知他自殺的原因已種在十三年以前一個離學校不久的青年文學家的腦中了，他的自殺的原因是剛說的那種朦朧的不安，這種不安便是此信中所謂「我不知有什麼必要，非這樣來繼續我的生存不可，」他何以覺得生存的意趣甚薄，是因為人與人間的愛的純潔甚為可疑，一切所謂「獻身的愛」的後面安知不都站着「利己主義」，利己的愛存在一天我便休想醫愈我們生存苦的寂寞，不能耐這種寂寞的芥川，便祇有出於自殺一途了，但他雖然懷疑一切愛都不免有利己分子，他却不承認這種利己的愛是有何價值的，所以他說「假令沒有沒有利己主義的愛，那麼沒有比人之一生再苦的了，」但初學日文的我們的學生把其中的兩個沒有看成一個沒有，如是她的有趣的抗議便成立了，（未完）

Willard STORAGE BATTERIES

福特卡用蓄電池到了！

本公司新到

美國惠勒蓄電池六磅九十安培

十三片橡皮箱子專供福特卡

之用每具僅售三十兩此種來貨不多欲購從速

上海惠勒公司啓

南京路十二號A

電話中六五一四

THREAD-RUBBER Willard INSULATION

庚E 2835

百星大戲院　老靶子路　福生路口

今日夜開映奇俠愛情巨片　約翰吉爾勃最近傑作

荒漠救美記

John Gilbert IN ARABIAN LOVE

時間　日戲 下午三時 下午五時半　夜戲 下午九時一刻

價目　日戲 樓下四角 樓上八角　夜戲 樓下六角 樓上一元

本片係福克斯公司最新出品，由戰地之花主角約翰吉爾勃主演，劇情之曲折離奇，較范倫鐵拿主演之荒漠劫美記更佳，本院為優待觀衆起見並不加價，愛約翰吉爾勃之名作幸勿交臂失之

轟動全球之名片　西席地密爾傑作　人魂　行將重映　幸勿錯過

般院盛讚學界來函要求重映該片並減價售券本院為提倡藝術起見特於下星期四（即十一月三日）起重行開映仍特別除去樂歌曲價目照現時座價並不增加以示優待

孔雀東華大戲院　法租界霞飛路四百八十六號

今天日夜開演二次

天涯淪落女

DOLORES COSTELLO IN "BRIDE OF THE STORM"

時間（日）五點半（夜）九點一刻　價目（日）四角六角八角（夜）八角一元

新聞橋北　閘北大戲院　蒙古路口

明星影片公司出品　國產最佳之空前巨片

梅花落　下集十大本

今天日夜開映三次　導演張石川鄭正秋　主演張織雲宣景琳　樓上大洋二角 樓下一角　第一次二點半　第二次六點半　第三次八點半

卡爾登影戲院

星期二三開映　日戲三時五時半　夜戲九時一刻

琵琶但妮兒最近傑作

紐約野花　香艷趣情名片

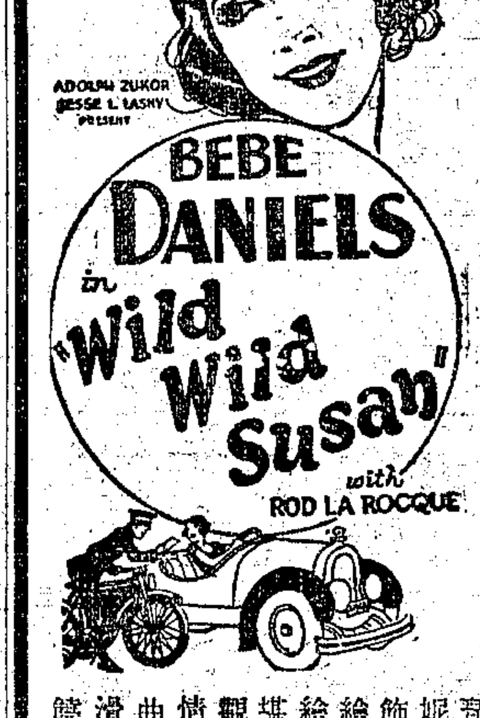

女郎癡仙狂悖不羈紐約一朵嬌滴滴的野花由琵琶但妮兒飾演給影給聲堪噪觀止情節曲折滑稽饒趣

奧飛姆大戲院　曹家渡五角場　電話西四九一四號

今天日夜戲　大中華百合公司出品

可憐的秋香　八大本

價目　正廳小洋二角　登樓小洋四角　特等小洋六角　幼童減半　演戲時刻　日戲二點半開演　夜戲第一場六點鐘起演第二場八點半

中山大戲院　虹口四川路橋北卡德路　電話北二二五三號

日戲二點半　夜戲七點九點　樓上三角　樓下二角　日夜一律

今天日夜開映　陸劍芳姊妹主演　稽滑愛情名片　紅樓夢　二十大本一次映完

今晚兩場　電影明星界登台唱京奏曲藝　優待觀客並不加價

胃病仙丹

此散能治各種肝胃氣痛用上等名貴藥料製成凡患肝胃氣痛各症無論遠年新起疾病無不藥到病除數服後定能永遠斷根如患胃氣病者請速購服每瓶大洋五角（代售處）上海漢口路申報館廣告處抱粹堂敬

大世界

每日每客門票隨送福牌香烟一盒間或附有贈品券憑券可取精美合用之各式贈品逢星期日送鴻運牌香烟一盒門票三角仍舊不加價諸君既吸名烟復得意外之贈一舉數得不可不試也

陳列大龜　變幻狗

特請中國現代各派名流拳師二十餘人　准於本月初十日起日夜奏技　操演古今十八般武器大比賽

中國武術內外兩宗向稱獨步近來人材輩出惟精於實力者甚稀中華武術學會主任劉君性情俠義精通武術而實力尤雄偉絕倫向不肯輕於獻技茲為國勢日危欲提倡中國根本武術起見爰集合同志二十餘人假座本世界將獻其平生數十年苦煉絕技并其同志諸君之精鍊奇術俾世人一飽眼福以研究武術而發揚國光藝術功夫名目甚多不及備載准於本月初十日起日夜奏技輪流換演並有特別驚人武功如頭項二百斤之巨石將石擊碎而頭不傷以及藤牌操演腹石大術騎馬對戰等種種技藝更有舞劍比武純係劍俠家所授之真實劍法與外間所舞花腔架子大不相同均當擇日陸續試演以供衆覽並預擬於奏技二十天以後徵求各界同志登檯比武以資訪友而領教益凡我國人喜研究國技者尚祈屆時早臨為幸

大世界啓

上海技藝會員總聯合會游藝一覽表

久蒙歡迎最著名最真才實藝唯一女子蘇灘　王美玉　王愛玉　王寶玉

最新時東小曲特別森灘滑稽鄉歌當燈新擔十四元八最新特凱担加二元四調至大世界北首雲南路裕德里內

怡紅社女子蘇灘　張素蘭　張月蘭　張瑞蘭

新曲時調另加京調滋調用元香聯彈坐唱特別發擔化裝鮮明行頭寓大世界西新橋福昌里電話中央七一○三

遷移聲明　葉如玉　東新橋浙江路口同春坊二弄

孫如娥

改良蘇灘另加京調　昆曲　彈五音特別聯　燈担三元八十　蘇灘化裝　頭顯念繃四行　蘇灘朱媛媛　朱媛媛　改良申曲如娥念二　元八兩班連唱大世界北　首福昌里第三家

絕頂女子蘇灘　文武戲法　施湘芸　施湘蓮　施步雲　飛來鳳

女子蘇灘京調新曲五音聯彈十三元八全體功夫奇術八武戲法文武十六元法廉價合演競爭全班新檯電光燈時世界大新揚子里東

四班合演　董別聲

四笑劇獨腳戲歌外班法戲六元合演可做八角特別光服裝時電界長浜里法三路德衢門對維潤德家一處大世界接洽

乾坤范珍珍　少山　競爭廉價十三元八角　男女新價　范盈盈　醉春　蘇灘

新增特別電燈擔　加兩元四角至大慶里二百十三號

新發明破天荒完全女子古妝蘇灘　金士標　童來芬

外加京調小曲鮮明行頭坐唱八元担上六奉送雙簧戲迷　貴相邀州路至吉里二五逢一

郎少貧祝親傳蘇灘　莊海泉（子）　親婿　莊月娥（女）

坐唱十二元八　化裝二十八元　念新檯帶公　自戲寓新司牛路後莊中

古裝　施筱雲　蘇灘

男女合演全班新顯頭新時賦春調對京良曲鄉府名世界福昌里第三家　改事行繡合唱小調大唱邀揚北里家

周筱虹（逃回　原名）

女子雙簧　乾坤蘇灘

女子戲迷雙簧時調京曲價十元八角二元蘇灘蘇合八元雙簧琴加二元八角十二班合唱梅白克寓人和里五路八號三十街五百號

玉韻集全體女子蘇灘　蔣婉貞

乾坤蘇灘　筱桂蓀

古裝蘇灘　中西戲法　滑稽雙簧　三連環　四十元　八角

費西令　古裝蘇灘　男女合演

新電燈背景滑稽歌曲競爭價廉演雙簧加三　添

陳昌浩　四明南詞　競爭減價

孫連元　五歲紅　神童　（全班十二元）　技藝花鐸缸　滑稽武術

貴府相邀到五馬路雲南路口三四九

遷移聲明　陸嘯梧　滑稽宣卷　改良唱春

趙中山　男女戲法

大魔術女子走鋼絲滑稽樂技備西京全巡南捕路房滬壁德裕里二弄

聲舞臺（首先發明）（大八提戲）

全新珠台行機司光關頭　平金克景台排新　本愛佈新排新　龍飛傳

文舞台　大八　線戲

電光新猫狸換太子全部中價六元八角　路石馬小口門文南秀堂

邵文濱　乾坤會唱　風雅申曲

第一發明三絃拉戲　邱聘卿　百鳥朝鳳　特別批鈴　筱翠花　大鼓調　三班

改良申曲男女合唱　王筱新　王鳳珍　王雅琴　趙月珍

花月英　顧泉生　花月紅

馬金生　改良申曲　男女合演

鳳鳴社全體女子蘇灘　錢鳳珍　錢鳳弟　錢鳳玉

吉評三　戲迷　相聲

沈易書　南方拉戲

開口笑　由津回申

人人笑　百鳥朝鳳

中西戲法童子十大紀念三年廉價　歡喜團　周杏泉　周慧珍　小得發　小寧珍

毛喬笙　男女表演　改良戲法

王敬文　文武戲法　王福順　甄福貴

王彩雲　王美雲　張鳳雲

王一飛　中西戲法　童子武術

田永奎　文武戲法

遷移聲明　張鳳翔　張玉林　張玉英　童子雙簧　男女戲法

京都邱勝奎　徐鳳山　全班十六元八　文武戲法　特別口技　（六馬路中央大戲院對面一三八號）

丁少蘭　丁婉娥　改良申曲　男女合演　十六元八

黃杏珊　戲迷　三簧

胡壽慶　競爭廉價　普通價目　奉送雙簧　四十元八

莫悟奇

科天影　魔術

吳品如　中西幻術　乾坤戲法

江笑笑　外加雙簧

精神團　張冶兒　易方朔

獨腳戲　外加　飛水　王無能　錢無量

鴻社全球歡迎大舞臺大線戲

今不惜巨資特派新彩景　霸王別虞姬　全部飛龍傳

狸貓換太子　全部梁武帝

星期團　男女合演滑稽新戲

著名女子新劇劉泰斗　資擁翠　新劇

劉子雲　朱媛媛　張美雲

唯一女子申曲

京都邱家班　邱寶奎　文武燈彩戲法　代接家庭影戲

優待大學諸君

大學諸君乎！辣斐德路亞爾培路轉角之汽車時節展覽大會，陳列中外市場上最時新之雲裳衣飾。及各種美術品手藝品。並有全新汽車二輛。以搖彩法出售。軍樂洋洋。電炬輝煌。爲上海五年來未有之盛舉。開幕已有四日。會期祗餘六天。如此可飽眼福試財運之機會。君豈可錯過而不速來參觀乎。

每日開幕時間。爲下午三時起至夜間一時止。法租界第二十一路公共汽車。加開專車。可以直達會場。門票原售一元。爲特別優待諸君起見。減售半元。君其速向學校當局取得相當之證明。欣然命車而來臨

汽車時節展覽會謹啓

E2832

恒記上海丹桂第一舞臺

修理竣工擇吉開演

更新舞臺開北路封口

男女合演

修理竣工不日開幕

大舞台（榮記）男女合演 十月初八夜 准演新排拿手好戲

價目（注意）月樓優廳一元 特別包廂官廳八角 頭等正廳六角 二等正廳四角 三樓包廂三角

陳沈張李王林 姚（坤角） 李 姚（坤角） 梅張李孫少張殷

嘉艷彥桂滙樹 　 　 　 雪桂瑞少春

麟芳芝芳川森 玉 蘭 桂 春（小達子） 玉 英 芳芬亭堂泉虎

頭本 女 鎮 國 高 廷 出 世 贊

法租界共舞台 男女合演 十月初八夜戲

（價目）包廂八角 頭包六角 特廳八角 頭廳六角 二廳二角 三層三廂三角

林粉馬梁于袁陳林馬粉明袁張王

如菊花秀英一雨亭小樓彩如秀菊花艷芳小月文

心（陳彩霞） 鳴（小春蘭） 瓊 花 霞 心 英（李少棠）（苗勝春） 樓亭祥

頭本蓮花公主林宴蝴蝶（連環戲飛劍女神仙）

天蟾舞台 男女合演 十月初八夜戲 電話中央二三七一三零

（價目注意）特別包廂官廳八角 頭等正廳四角 三層花樓三角 三層特等二角 三層頭等一角

劉彭琴劉高白劉 麒 琴 王劉郭董于陳李

桐春秋韻百牡漢 　 　 芸奎玉志振永春

軒珊芳秋歲丹臣 麟 童 雪 芳 芳官蓉揚廷奎棠

十一新排本新十二初本次華麗演緣

大世界京班初八日夜戲目

日 小葉德卿 邱蓮成 李翠芬 花秋琴 唐坤桂 郭泉 葭 景 小小 陳玉峯 馮桂元 女 善甫 素蓮 叫天 夜 戲

長白壽星 二郎 大 萌關 送親演禮 徐地城 萊陽 鮑獻 會 奎

西游記 五六本 大鬧天宮

大世界競社新劇十月初八日夜戲目 不另取資

（日戲）三睢虎 （夜戲）老 軍事新劇 畢庶澄

大世界鴻福堂紹興文戲十月初八（日夜）戲目

曹沈張姚張葉趙張雪 王 沈俞駱朱李金黃王俞

得九配支得雲雲雪玉 　 桂存福小泉世半雲福

富霞紅松美寶鳳芳梅永春芳喜林寶奎江奎龍言

（日戲）二本繡龍船 （夜戲）頭本鸞鳳釵

大世界天韻集南方歌劇十月初八（日夜）戲目

吳樊張孫褚曹陳 張 沈 顧 朱潘褚王黃金史

進笑志和雲儒雅艷衡偉儂霞雲延雪似雲桂玉德

新倩黎尚飛君秋 　 洪 　 史 　 陳 　 齡艷馨鶴馨麗生

（日戲）刁劉氏 三（夜戲） 笑

大世界紹興大班十月初八（日夜）戲目

韓張陳徐陳汪胡陳李 胡 金周水林王張周邵王

德六寶家志蛟大金玉 林鳳 水春仙金乾桂金龍芝靈桃

寶八林官益奎海貴水 　 潮生花敖興芳龍芝鏡

（日戲）救毛龍 三官堂 （夜戲）百花台

大世界民鳴社揚州戲 男女 十月初八日夜戲目

劉 筱筱 臧 筱 筱 徐 裔筱沈

文玉玉 　 　 　 樂玉筱

城鳳英 雪梅玉蘭玉琴宏選 爲翠梅

（日戲）探親家 休前丁本香 （夜戲）假裝死 秦二雪本梅

永安公司天韻樓大京班

全體文武藝員合演拿手好戲

廿七本 廿八本

狸貓換太子

永安公司天韻樓影戲

開映明星影片公司著名大傑作

梅花落上集

欲知詳細說明請閱天韻日報

先施樂園大京班初八日夜戲目

（日十二點起至夜十二點止風雨無阻）

劉任路唐景陸應劉

榮長凌雲秀韻金寶蓮崑崙 夜

軒海 麟豹春虎 賈 蓮琴龍 袁奎官 戲

四郎 探母 新長坂坡 虹霓關 伐子都

日 周幽王 戲

先施樂園優美班初八日夜戲目

（日十二點起至夜十二點止風雨無阻）

筱霍吳朱張張花 張霍筱花吳張朱

日 均雲翠笑儂紅曉義俠 夜 美雲均翠紅艷笑儂

培峰雲 侯勝奎 艷崑 獨 戲 英峰培 神 雲 張曉崑 金玉山

梅花 捉放 初出 郵政 新 子 木關 打 樓臺 鐵花 天堂 亭 嶺 月 緣 同 惡 報

先施樂園舉行遊藝大會串

（欽林班） （揚州班）

韓何馮何馮楊池 姜孔陸呂客唐戴陳倪

君慧 　 　 文秋 大少長正 錫小萬萬

元英愛珠品山連珠才羹 餘蘭貴才串奎六福壽

（日戲）過花關 生死牌 （夜戲） 秦雪梅 雙珠鳳

笑舞台 電話三一二五 今夜開演雙齣好戲

劉氏難過 刀英雄 滿台唱春 美人關

預告新編偵探愛情連台好戲 綠衣女俠 准初十夜開演

廣舞台 聘請粵東 羣花艷影全女班 十月初八日夜戲

配景奇情艷劇 ▲日戲 情郎恨影 （日價）特等大洋八角 頭等大洋五角 二等小洋三角 減價

全班名伶拍演

新編配景唯一王劇 ▲夜戲 雙蛾弄蝶 （夜價）特等大洋一元二角 頭等大洋八角 二等小洋四角 減價

蘇州三生平傑作

天蟾舞台 重禮聘金 名南北環球 歡迎 別樹一幟 花容月貌 天仙化人 文武裝古衣青衫花

荀慧生

金仲仁 張春彥 許艷芬 吳彩霞

現已抵申靜養數天擇吉登台

天蟾舞臺 挽聘敦友聲震遐邇全球歡迎名門後裔譚派嫡傳家學淵源唯一無二文武唱做鬚生

譚富英

王多壽 曹連孝 馬富祿 孫甫亭 陸鳳琴

現已抵申靜養數天擇吉登台

百代公司又出新片了 四馬路第五十八號 電話中央二六三八

小月樓 楊美英 余叔岩 余玉坡 趙 銀 秦 趙

金鋼鑽 達子 鳳雲 喜 忠

環球歡迎唯一特等京調 超青衣 特等京調青衣 超等京調青衣

小世界乾坤大劇場初八日夜戲目

門票每位大洋一角全體女子招待各場概不另取看資

苗張王程單 頭二本

日 鳳紫勳臣艷芳德元 夜

林珊獻探鳳 戲

金陵取寶 新地圖 親家凰嶺

宏碧緣

小世界愛華社新劇初八日夜戲目

門票每位大洋一角場內招待全體女子各場不另取看資

▲日戲 箱中狀元 ▲夜戲 七本獨手大盜

小世界越劇初八日夜戲目

門票每位大洋一角場內招待 一律女子各場不另取看資

張張金周趙 童 金 謝 紫張黃倪俞

小忠梅伯永 正初 雪芳 雲 碧 金琴雲竺傳

巧德榮林笙 　 　 　 相芳仙生海

（日戲）三本三笑緣 （夜戲）三本牙痕記

小世界十月初八日影戲

門票每位大洋一角場內招待 一律女子各場不另取看資

苦情佳片 捨身救衆

▲時間▼ 劇場 五點半至六點半 新劇場 十一點半至十二點半 京戲場 七點半至 ……

神仙世界女子京戲十月初八日夜戲目

門票每位大洋一角場內招待一律女子各場不另取看資

日 金常石石李 （石）（叔）（岩） 劉李 夜 石石李石石

蘭桂梅鑫 　 　 蘭艷 　 艷梅蘭叔艷

英芬艷培盜 劉艷芳 英芳 岩英蓮牡丹

戲 宗卷翠屏山 新造白袍 亭環套游虎 五 劉石 芳艷培 金 坵演

神仙世界

門票每位大洋一角場內招待 一律女子各場不另取看資

紹興文戲 相元龍 張伯初 尹財林 周鳳鳴 陶陶 李芝鵬 劉忠煥 吳 維揚古曲 李文安 筱蘭貞 玉情 高 汪 筱秀英 筱秀蘭 桂珊

（日戲）上巧連珠 木本 夜戲 百花台 全本 三 怕妻 雙花記 上本

神仙世界

門票每位大洋一角場內招待 一律女子各場不另取看資

魔術 百 祿 劇團 登

趙惜 陸芳 陸幼 顧蘭 陳笑 亞兒 幼玉

開演 潑婦鏡 機關好戲

滑稽 新 心 劇 社 高 巨黃 趙 長松 天 吳 虹 胡映雪 范石點

日演 莫明其妙 夜演 武松殺嫂

神仙世界文明新劇日夜戲目

門票每位大洋一角場內招待 一律女子各場不另取看資

初八日戲 鄧春谷 王醉鶯 李君直 慎 王 李 黃 王曼君 林秋蟲 張幻影

妓女大鬧狀元府 愁紅无恐曼英鶡聲 夜戲 頭本刁劉氏

新新花園新聲大劇場 門票一角 不另取資

十月初一起特別大贈品票有獎人有贈

續編連台好戲 今夜初次開演

五六本飛龍傳

新新花園鐘社男女新劇

十月初一起特別大贈品票有獎人有贈

續編西裝名劇 今夜初次開演

三本紅衣女郎

新新屋頂花園 門票二角 不另取資

十月初一起特別大贈品票有獎人有贈

復興社揚州歌劇

春陶素徐吳桂許翠

蘭小毛蘭選喜蘭福金蘭

（日）妓女打城皇 （夜）前本活捉張三

羣芳會

林林吳紅高蘭紅小小顧

翠小翠飛 　 飛翠蘭彩

雲紅芬雲英第英鳳玉英雲

南北京調時新歌曲

新市遊戲場 虹口梧州路菜市場南 門票每位大洋一角

特別四實 特別口技 喻鐵魂 笑林 趙 臧春風 張月英 王 張美雲 必智千 客 串 張君

（快活林宮劇團） （四明文戲） 滑稽新戲

日 公司 蛛灼 夜 珍珠塔 …… 八仙 本三 陳廣 濟公 ……

（改良申曲） 揚班 陳常陳陳徐客串 張芳君 菊紅 桃川 泉禮 韻亭 海滙 竹軒 文 春春 施 施 毛喬笙

中央大戲院准明日起日夜公映

唯一俠情電影根據名小說家李涵秋先生原著

明星影片公司第三十五次出品

黃君甫 李時苑 王獻齋 朱飛 楊耐梅 毛劍佩 趙靜霞 蕭英 湯傑

◀十大明星合演傑作▶

明星公司新片 俠鳳奇緣 楊耐梅主演

俠鳳奇緣

張石川導演 鄭正秋編劇

「俠鳳奇緣」小說名家李涵秋先生生前最得意之作。銷數逾十萬以上。洛陽紙貴。風行一時。描寫新舊人物。腐化份子。黑幕。假公濟私。及小兒女之種種天眞習性等。繪形繪聲。無微不至。數年前曾由某劇家編為舞臺劇本。演諸海內各大舞臺。頗受觀衆熱烈歡迎。當時曾認為舞臺上之唯一俠情戲也。明星影片公司以新小說家編為電影者。如「空谷蘭」「梅花落」二片。早已膾炙人口。蜚聲銀幕。「俠鳳奇緣」一書。描寫流氓社會陰險人物。為複雜最下。原有之精采。此片大都由明眼於銀幕上見之。能以他種之描寫。即觀者亦覺其最難能可貴。其價值之大。不在「空谷蘭」「梅花落」之下。演員悉由諸君如下。毛劍佩之金娉婷。楊耐梅之韓鳳。鄭小秋之馮祥。朱飛之（俠）。王獻齋之（大流氓）。蕭英之（金）。王君甫之（王）。趙靜霞之（金）姊。工力悉敵。美無倫比。馳譽海內。皆已口碑載道。在明星出品中以此片為最。使觀衆能滿意。

時刻：▲日戲 三點 五點半鐘 ▲夜戲 九點一刻

座價：▲日戲 正廳五角 樓廳六角 包廂八角 ▲夜戲 正廳六角 樓廳八角 包廂一元

明星公司新片 俠鳳奇緣 毛劍佩鄭小秋合演之一幕

中央大戲院

電話中央七五七一 每逢星期三星期日換片

（日戲）第一次下午二點起 第二次三點半五點起 （夜戲）九點一刻起映

（座價）（日戲）四角 六角 八角 （夜戲）六角 八角 一元

祗映今天一日各界請早

包羅萬象花樣翻新之鉅片

開心新記公司最新出品

邵莊林（客串） 左竹修（主演） 謝琳蘭（助演）

趙公良 魯愚 譚月蓀（合演）

十三號包廂

（原名奇怪石）

◀片內特色▶

[illegible]

北京大戲院

最新建築規模宏大中國唯一之影戲院

北京路貴州路口 電話中央七四一〇

星期日・一・二・三開映 日戲三時 五時半 夜戲九時一刻

女英雄的史璜生傑作

女賊韓明璧

巴黎有巨賊。化名韓明璧。混跡社會。無能辨別。忽男忽女。撲朔迷離。且明乎義。忠乎國。嗣後一躍為貴族之夫人。情節之曲折。光怪出人意料。而又緊湊不懈。由史璜生飾演。激透自如。至於戰景之悲壯。巴黎之繁華。猶其餘事也。

星期四起映殷格蘭生平傑作「為國犧牲」

價目：日戲正廳小洋三角 夜戲正廳小洋四角 樓廳小洋六角 樓廳小洋八角 花樓小洋九角 花樓大洋一元

上海大戲院

北四川路老靶子路北 電話北三四二一

星期一・二・三開映 （日戲）三時 五時半 （夜戲）九時一刻

宮闈俠義愛情名片

護花使者

鮑特門 康雷萊格爾 合演

ELEANOR BOARDMAN and CONRAD NAGEL in "THE ONLY THING"

綺年玉貌之一公主。遂嫁面貌奇陋醜之某小國老王。彌不心願。無力反抗。卒為年少之英後爵所拯救。歷盡親離辛苦。備嘗得脫。難一於離人對。締良終情節緣。曲折緊湊。堪喚觀止。為景華麗。佈景影雅自來片有所。

價目：日戲樓下小洋四角・六角・樓上小洋八角・大洋一元 夜戲樓下小洋六角・八角・樓上大洋一元・二角・一元半

新愛倫大戲院

院址虹口海寗路中 電話北四五二〇號

陽曆十月卅一號起連映三天

國產尚武冒險名片

十三妹大鬧能仁寺

友聯影片公司出品

▲預告 陽曆十一月三號起映 國產名片 美人計

時間：日戲三時至五時 七時至九時 夜戲九時至十一時

價目：樓下小洋二角 樓上小洋三角 日夜同價 幼童減半

城南通俗影戲院

大東門南 小南門北 每星期換片二次

今天日夜開演

中國影片 烏盆記 大千公司出品

日戲二時半 夜戲 晚六時起演三次 十月初九日起開演 一箭仇

▲價目▼ 包廂每位大洋一元 優等每位小洋四角 正廳每位小洋二角 頭等 正廳幼童減半收費

共和影戲院

西門外方浜橋 每星期二星期四星期日換片

今天日夜開影

尚武偵探機關長片 神怪錄 大團圓 老鼠黨（又名革命的第一第二集特號）

▲時間▼ 日戲二點半起 夜戲七點九點半起

▲價目▼ 特別包廂每位小洋八角 普通包廂每位小洋六角 樓廳每位小洋四角 正廳每位小洋二角 幼童減半收費

愛普廬戲院

北四川路海寗路口

今日下午五時半九時一刻開映

汽車姻緣

Embassy THEATRE

各界要求續演三天

夏令配克

美國第一國家公司最新名片 ◎ 法國小仲馬氏生平第一名作 ◎ 上海孔雀公司經理空前名劇 ◎

大明星臘斐主演

空前絕後驚人大悲劇

茶花女

時間：第一次下午三時 第二次下午五時半 夜間舞台戲影片停演

價目：第一二次 九角 一元五角 第三次 一元 二元

萬國大戲院

電話北四五八九 星期三映月宮寶盒

日戲三點鐘 夜戲七點鐘九點鐘 日夜三次

◀價目▶ 樓下二角 樓上三角 日夜一律

天一青年影片公司最新名貴出品 神出鬼沒 新奇佈景 宮古裝片

唐皇遊地府

譚威宇 倪紅雁 蕭正中 張鐸鑑 ◀主演▶

中華大戲院

電話中央一六六六 本星期三准映湖邊春夢

日戲三時起 夜戲七時起九時起

（價目）日戲 （樓下）正廳二角 （樓上）樓廳三角 包廂五角 夜戲 （樓下）正廳二角 （樓上）樓廳四角 包廂六角

天一青年影片公司最新大事寫實愛國時裝名片

新茶花

主演傑作 張鐸聲 倪妙玉 王元龍 汪福慶 胡蝶 倪紅雁 譚威宇 金玉如 魏鵬飛

世界大戲院

閘北寶興路青雲路 本星期三准映浪女窮途

價目 正廳二角 樓廳三角 包廂五角

日戲二點半 夜戲六點鐘 八點鐘 共映三次

注意：本院為優待顧客起見特發售全年通用廳券每種一本每張大洋七元一樓廳正廳可隨意入座

萬劇影片公司最新出品唯一冒險武俠愛情巨片

白芙蓉

導演 張惠民 主演 張惠民 吳素馨 阮聖鐸

虹口大影戲院

虹口乍浦路口 電話北四一八 每逢星期一星期四更換新片

今天日夜開映

（審理傑作）

不論何妻

Pearl White in "ANY WIFE"

▲時間▼ 第一次下午三點鐘 第二次晚七點一刻 第三次晚九點一刻

價目 樓上三角 樓下二角 幼童減半 日夜一律

奧迪安大戲院

今天日夜開映三次

寰球公司著名最新愛情佳片

撲克大王

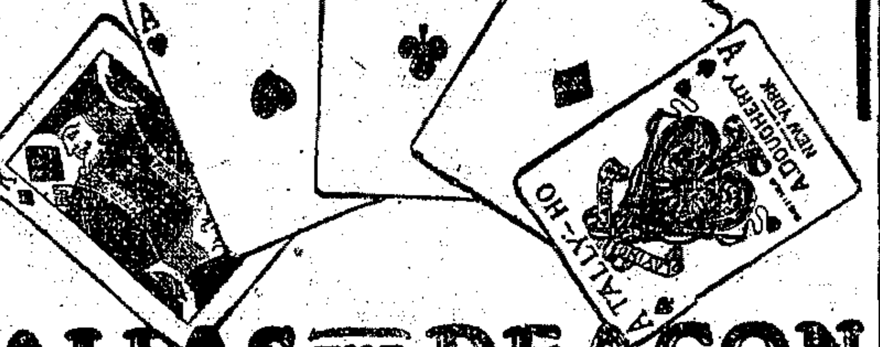

ALIAS THE DEACON

WITH
JEAN HERSHOLT, JUNE MARLOWE
RALPH GRAVES, MYRTLE STEDMAN

時間：下午三時 五時半及九時一刻開映

價目：（日戲）樓下七角 樓上九角 一元二角 （夜戲）樓下九角 樓上一元 二角 一元五角

新中央大戲院

電話北二二三二號 每逢星期三星期日換片

（日戲）三點鐘 五點半 （夜戲）九點一刻 日夜共映三次

正廳三角 樓廳四角 包廂六角 日夜一律

祗映今天一日各界請早

冒險武俠愛情佳片

華劇影片公司最新出品

張晴浦（監製） 陳天（導演） 張惠民（編劇）

吳素馨 張惠民 湯劍廷 梁賽珍 阮聖鐸 吳素素 陸華彰 張雲鵬

◀八大明星合演傑作▶

夜明珠

[illegible]

恩派亞大戲院

電話中央七〇六二 本星期三准映[illegible]遊地府

注意：本院長期優待券每張上元下元限至陽曆年底止 每日售券時刻下午四時至十二時 [illegible]

（日戲）三點起 五點半起 （夜戲）九點一刻起

（日戲）三角 四角 八角 （夜戲）三角 四角 六角 一元

月宮寶盒

片中加印華文說明 今年新片再版

道明克傑作之破天荒神妙武俠大電影

卡德影戲院

電話西八七八二號 本星期三准演風流少奶奶

（日戲）三點鐘 （夜戲）七點鐘 九點鐘

（日戲）樓下二角 樓上四角 三角 （夜戲）樓下三角 樓上五角 四角

湖邊春夢

卜萬蒼導演 毛劍佩 楊耐梅 龔稼農 ◀主演▶

明星影片公司最新藝術思想之理想影劇